本館開設法界四號路(即巴黎路轉角)　電話南局二五三號　電報掛號零零七九

泰晤士報

THE CHINESE PEKING & TIENTSIN TIMES

第三千六百九十六號

(中華民國十七年三月二十三日)

(星期五)

今日本報共出三大張

零售每份大洋四分

律師李懷亮啟事

鄙人現已辭去大理院庭長執行律師職務

接洽地點　北京在西四巡捕廳胡同三十二號電話西局一三四八　天津法界巴黎道五號路盛興洋行電話南局七一一八

馬聚源廣告

本號自做絨緞禮帽絨緞六摺便帽貂皮水獺海龍各式皮帽以及絨呢便帽一概俱全精紳新料貨眞價實如蒙惠顧不負諸君之雅意也　北京鮮魚口　分此天津北馬路　本號謹啓

本號並鑲做狐皮虎皮牙眼

天津仁記洋行廣告

本行在津開業已五十餘年於茲矣專辦出口各貨並代理英國著名火險公司法國郵船公司及船墻漿屋頂雨不漏各名廠一切交易總期公道誠實藉副惠顧諸君之雅意特此廣告　英中街仁記洋行啟

本行新到美國名廠老牌EMPIRE各種無線電泡汽車用大小力電泡及汽車用一切零件俱全零整批發價目克已　請來本行參觀

美商盛興洋行啟　法界巴黎道　號電話南局七一〇八六

金城銀行

總額一千萬元　收足七百萬元　公積共計一百八十九萬元

總分行通匯地點　辦事地點　天津　北京　上海　漢口　大連　國內外各都會商埠均有代理機關

股本

辦理銀行一切業務兼收各種儲蓄存款

金城銀行召集股東常會通告

茲經本會議決四月一日(即舊歷閏二月十一日)午後一時在天津英中街總行開股東常會請各股東於會期十日前携帶股票向總行驗取入場券如因事不克到會照章得委託本行他股東代表

金城銀行董事會啟

萬源湘繡

春令送禮●湘繡最宜●翎毛走獸

花樣新奇●抬毯靠墊●圍棹椅披

大小屏幅●一應俱齊●名媛閨閣

應用必需●諸君惠顧●無任歡迎●

總號　長沙紅牌樓

天津　日租界旭街

分發行所

上海　三馬路畫錦里西首　電話總局二五六四　四零九二

漢口　後城馬路西首　電報掛號一零六二

香港國民商業儲蓄銀行津行

營業種類

定期存款　來往存款　儲蓄零款　特別附款　代理收款　抵押放款　各埠匯款　兌換現款

本行資本伍百萬元總行在香港設立上海廣州漢口香山九龍灣仔均有分行交收敏捷利息克已

天津分行在法界廿六號路　電話南局一七三七　一四六四

香港　澳門　廣州　香山等處　匯兌尤為敏捷相宜

艾羅補腦汁

白天勞腦力、晚上多做夢，那是腦力不足的緣故，因此精神恍惚，幹事毫無頭緒，久必腦筋更損，百病以啟，衰弱症成矣！

艾羅補腦汁富有補腦之强力，苟即試服一二瓶，腦筋得充分滋補，夜夢可以告絕，思想及記憶力，同時大收功效，

價目　(大瓶)每瓶大洋二元　(小瓶)每瓶一元二角五分

京津分銷處　天津古衣街口　河東東天仙　西北京大柵欄　中法大藥房

總發行上海中法大藥房

甚矣五十年來之變遷！

大炮台香烟

兜安氏馳名藥膏

此膏著名寰球為皮膚病之外治佳品有去腐生新化毒拔膿之功效也

凡患疹瘰膿瘡　疥癬皮皰圈癬　爛脚蟲咬漆瘡　無名腫毒梅瘡　痔瘡搽必奏效

袍面材料

毛嗶嘰

新奇花色 貨高價賤

華竹

馬褂材料

禮服呢

光潤色足 請速選購

院址 中原公司後身 電話總局二五四九一

春令警告

為什麼到了春天、草木發青、蟲豸蠕蠕的活動呢、因為春天是宣洩的時候、所以有病的人也是這樣、在冬季裏不知不覺、一到了春天、病就接一連二的發生出來、花柳病的宣洩、也像草木的發青、蟲豸的蠕動、尤其特別的利害、所以有病的應當趕快的診治、無病的也要檢驗血液、想個預防方法、

本院院長袁揚梅大夫、是著名的花柳專門醫生、發明的治淋聖品、淋濁洗療液 尤為人人知道、因此希望有病的人們不要自誤、快來診治、保你手到病除、脫離苦海、

其餘婦科、產科、也有專門女大夫担任應診、並且有優等病房、陳設精緻、設備完全、看護週到、定價從廉、

每逢星期六下午二時至四時、施種牛痘、門診上午九時至下午九時、出診隨請隨到、不拘時間、

淋濁洗療液每瓶兩元五角、注射器每具五毛、總發行所天津法界掃梅氏大藥房、分銷處本埠上池館、中原公司、北京有上池館、廣濟藥房、中法藥房、

延嗣醫院掛號處謹啟

▲▲招請珂羅版工匠

茲擬招請製造珂羅版(即玻璃版)工匠二名務須富有照相配色製版經驗及能運用電滾石印機者為合格願就者請詳書履歷及需薪若干投函本報第八號信箱轉達可也

遲早一樣購買 此時樂得便宜

春季 二月二十日起

大減價三十天

削減之廉為津人所初見

天津法界綠牌電車道中

創豐綢緞莊

天津盛錫福帽莊

啓者本莊現由各大名廠新到最高細呢美式毡帽各式各色應有盡有自製時式紗帽緞帽毛呢便帽毛呢美式帽西式坤帽電機製成大宗草帽精美異常茲因擴充門市各貨定價特別克己如蒙惠顧無任歡迎

設法租界大增里南 電話南局一六一八 並設分銷處天祥市場內

▲▲李景光受任青年眼鏡公司顧問

茲受東馬路青年會內青年眼鏡公司及其經理潘禮楨君聘為長年法律顧問並代理特定法律行為此佈

事務所 北京東皇城根官房胡同二號 天津住宅法界泰康商場旁巷

鳴謝先施人壽保險公司賠款迅速

敝者先嚴學修府君不幸於民國十七年一月二十九日津寓病故生前曾向天津先施人壽保險公司投保壽險大洋一千元事後蒙該公司派員調查立即賠償大洋一千元正不折不扣可見該公司信用昭著名不虛傳領款之餘特此鳴謝 棘人王鍊謹啟

▲評論▼

張紹曾之遇害

張紹曾為人鎗擊、死於彩鳳班妓院、此誠足惹人注目之事變也、唐人李義山有詩云、身無彩鳳雙飛翼、心有靈犀一點通、上句可擬張氏遇變而不能逃、即所謂身無雙飛翼也、下句以靈犀喻鎗彈、當時匪人共發三彈、其一中胸部、即所謂心有一點通也、其巧合如此、張氏為人如何、姑不具論、年來雖閒居奉佛、而以歷來手握重權之人、如此結局、得毋佛氏之所謂孽緣耶、佛氏勸人慎勿造因、既種其因、當收其果、吾甚願世人一深長思也、

大綸綢緞號 增設珠寶部

本號茲為便利顧客起見加設一珠寶專營部○金剛鑽石珍珠翡翠○時樣首飾○貨眞價實包管退換並收買鑽珠翡翠各式寶石出價從豐尚祈光臨無任歡迎

電話總局樓上三七八七 樓下二一九九零

大綸珠寶部啟

珠寶鑽石 貨眞價廉

金銀首飾成色十足 器皿禮品式樣新奇 洋鑲工藝美術精細 貨價不合退換隨意

日租界大[illegible]路 電話總局二五七四 二九九一(北洋)

天津物華樓金店

本店發兌加倈十足條錠葉金赤金紋銀時樣首飾文明禮品珠寶鑽石中西器皿貨高一等價[illegible]已務請惠顧諸君認明天官為記庶不致悞

總店 估衣街歸賈胡同口路南 分店 日界旭街新明戲院對面

電話 總店 營業部五百一十九號 帳房[illegible] 分店 營業部二千五百二十二號 帳房二百十八號

天津日租界北旭街

謙盛祥

附設珠寶鐘表部

成立之初 照碼九扣

◎珠寶鑽石 貨價不合 ◎鑲工新奇 退換隨意 ◎包年修理 時計鐘表 ◎發給證票 機條堅牢

張紹曾殞命後

事前之預兆重重 昨晚八時始入殮 嫌疑犯在審訊中

前國務總理張紹曾被刺殞命、大致情形、已詳本報、茲聞在兩星期之前有不速之客一人至、晤見之下、張對於時事、頗致憤懣、客與爭論、遂不歡而散、此一事也・家人時戒其慎行止・張氏云我行我素、毫不之顧、此次張會卿請客、其請柬共三次、由二十一日至二十三日每日皆張名列首、其父年七十有三、阻張勿去、張不聽、是日接催請之電話多次、張遂於六時偕汽車、此汽車行與張有往來、汽車伕亦係多年老手、行至某處、將行人某撞倒、幾致釀成性命、巡警大打車伕、以資儆告、車伕云我實未見人、不然何至昏憒乃爾、豈非遇鬼歟、此又一事也、兇手行刺後、張之聽差某甲急出呼救、卒得捕一犯、即鄭潤章、否則皆將漏網、最初張受一槍、頭顱已破、娼窰大茶壺見張臥血泊中、大呼張大人中彈、不要緊、不要緊、無事、無事、兇犯聽不要緊三字、又補兩槍、卒致斃命、其狀從容、此又一事也、張之家人、是夕均出外有應酬、噩耗傳至、急電汽車行開張原乘之汽車至、今載眷屬返寓、汽車伕亦為原來之汽車伕、聞訊、大哭不止、謂今日前兆(指未撞死人)如是、眞有數定、此又一事也、昨日(二十二日)停尸於客廳、伏以駝駱經被、八時入殮、家人對發喪日期、尚須一度開會、乃父頗取慎重態度、今日當可決定、褚督得訊、於昨日遄返天津、頗為震怒、已通令軍警機關、懸賞嚴緝兇犯、張氏家屬遭變後、哀痛異常、昨日赴張寓弔唁者極多、除加慰問外、並擬分別呈請當局、設法為死者雪冤、至前夜被捕之瘋漢鄭潤、已解軍法課審訊、南市東興里軍警稽查第九分處、捕獲嫌疑犯楊士友王仲和二人現正在嚴訊中、惟是否正兇、尚未確供云、又據某消息家談稱、此次刺張者、共有兇首六名、其非單純仇殺、已無疑義、蓋張為北方退職軍人、中之好言政治者、平日一舉一動、自多惹人注目之處也、不過以前任國務總理、被人刺死於妓院、死非其地、殊為可惜耳、中央政府、對於此事、十分注意、昨日閣議、已有討論、並聞已電令天津軍警當局、嚴緝兇犯、以慰幽魂云、

陸軍檢閱使時代之張紹曾

濟南錢莊倒閉

文記文升恒兩號

濟南二十二日下午五時電、商埠文記文升恒兩銀號、忽於今日停兌、該行發行之角票、現在市面已不能流通矣、

蚌埠破獲偽師部

團長顏子香等判決徒刑 師長文傑拿獲尚未判決

蚌埠特約通訊、蚌埠軍警聯組稽查處、上月在清眞寺、查明冒充軍官私設偽師部一干人犯、稽查處因案情重大、當即秘密會同駐蚌各軍、及蚌市公安局圍捕、立將偽團長顏子香等十五人拿獲、當交公安局寄押、陳義局長以事關冒充軍官案、遂呈送北路宣慰使署核辦、柏使當飭軍法處依法訊辦、聞除將顏子香等十五人判執行外、嗣又將偽師長文傑一名拿獲、現仍在拘禁中、此案事前未便披露、外間鮮有知者、記者茲覓得北路宣慰使署致軍警聯組稽查處公函錄後、

逕啟者、據蚌埠市公安局長陳義呈稱、查職局前派武裝警兵、會同各項部隊捕獲犯顏子香劉貴薪等十五人到局、當即飭科預審、業經附供呈請鈞署在案、嗣據民人張品一等、一再懇保顏子香等、並該犯中胡厚、哀懇賞保各等情前來、均經批示候令核辦、迄今多日、未奉明令、至該犯顏子香劉貴薪等十五名、究應如何處置之處、理合具呈、再行請示、仰祈鑒核、賜令祇遵等情到署、查此案前經貴處令各軍警捕獲要犯顏子香劉貴薪等十五名拘押公安局依章由敝署派軍法官審訊、依法判決、業將判決書函請貴處、將議決處理情形見復、以憑轉飭遵照、此致軍警聯組稽查處、柏文蔚、

張伯倫報告寧案

交涉中

倫敦三月二十一日路透電、英外相張伯倫本日在下議院宣稱、英駐華公使藍博森與國民政府外交總長已剋下在上海舉行關於去歲寧案之討論、其結果是否可得一解決、彼現在尚未能預言云、

孫世偉已抵津

孫張褚諸將同車蒞止
張宗昌昨午轉回濟南

特訊、孫傳芳張宗昌褚玉璞三氏、定昨晚同車來津、玆悉該專車業於昨(二十二)晨二時四十分抵津站、計來津者有孫張褚三氏外、尚有新任直隸省長孫世偉、及京漢路局長柴士文、並衛兵五百餘名、車抵津站時、張宗昌因連日困頓、而前晚在王(克敏)宅又多飲幾杯、故睡魔稅駕、倦極欲眠、卽傳令衛兵在專車四週守護、本人卽在車中假寐、而孫傳芳卽偕同孫世偉赴法租界本宅、褚玉璞則返督署、柴士文卽宿於路局、至昨(二十二)晨九時、張(宗昌)始睡醒、當卽乘汽車赴日租界熙來飯店午餐、正午十二時返河北督署、面諭褚(玉璞)氏轉令速辦直省省長之交代、俾新省長不日履新、褚允照辦、旋於午後一時四十分、張(宗昌)氏携帶衛兵五百餘名、至東車站登入來津時之專車、直向濟南駛去、孫傳芳訂於今日赴濟南云、

攻豫策略

京漢魯西將採急進
各方兵力佈置大概
馮軍主力自動退却
決戰地點在道清線

北京特訊、邇來攻豫聲浪、逐漸提高、張宗昌孫傳芳褚玉璞前晚出京後、京中軍事機關空氣、均謂決戰之期已迫、但據其他方面所傳、則以孫張褚等軍餉尚未完全領到、恐尚須一星期外、方能發動、記者昨晤某要人、據談中央對於攻豫準備、現已完全佈置就緒、魯西方面、決由孫傳芳軍擔任、大名則由奉直軍全力擔任、京漢正面、則由奉軍擔任、由邯鄲磁州至講武城、有第二十八軍岳兆麟部兩旅、第八軍一旅、二十九軍兩旅、由講武城迄漳河岸成安、有第八軍一旅、二十九軍兩旅、二十軍全部、鄒作華部礮兵兩團、成安以西、有袁振青全部、奉軍現準備開兩師赴成安大名間、與直軍協防、刻下尚在調度中、大名方面及孫殿英張冠五全部、外傳開德州說、並無此事、將以該軍担任進攻南樂主力、魯西方面、現有孫軍李寶章鄭俊彥兩部、劉志陸全軍、王振全軍、統共三方面不下四五十萬人、戰端開後、京漢魯西、將採急進、所謂斷其首尾也、聞馮軍京漢大名兩路主力、確已自動退却、據當地探報、本月十六十七等日、馮玉祥在新鄉召集會議、命令彰德湯陰鹿鍾麟韓占元主力、悉數退往新鄉、所有防地、由梁軍擔任、大名方面之鹿鍾麟部、亦退往道口、前線由劉鎭華鄭大章部担任、刻下正在積極運輸中、奉軍如果下總攻擊令後、預料在道清綫、將有一番惡戰云、(二十二日)

又據幹部消息、奉天興兵、原以討赤爲宗旨、現在南京既已宣布反共、則北方之討赤名詞、略嫌陳腐、應以討賊戡亂爲目標、當然有再下討伐令之必要、討伐令含有政治的意義、自應提出閣議決定、原令府秘書廳、業已擬就、一俟各將領先後回防後、卽可交院通過發表、絕對秘密、其發表方式、係以大元帥或總司令名義、電令前敵各將官、略云、據探報稱、敵人如何如何、我軍以捍國救民爲主、斷難任其猖獗、玆定自某日某時起、各路軍士、一律按預定目標、奮勇前進、仰各遵照大軍所到之地、不得驚擾閭閻等語、此次攻豫、確係決定討伐令與總攻擊令同時併下、大約再有三四日、卽可見分曉云云、

磁南戰局

奉軍前鋒進至三台
正迫豐樂

某方得二十一日磁州消息、退出臨漳馮軍孫良仲部高樹勳旅、集中漳河附近之週龍集、與三台(卽銅雀台)秦德純第十二軍聯絡、二十日自三臺襲攻漳河北岸奉軍防地、奉軍左翼軍、嚴守釜陽河鳥龍河、對前進馮軍以重炮遮擊、二十日午後于學忠第二十軍生力軍三旅、加入前線作戰、當晚向三台猛烈進攻、奉軍重炮隊、並掩護步兵前進、在務本村南與馮軍接觸、馮軍大部向漳河南退却、奉軍何柱國二十三師、本日佔領三臺、騎兵張殿九第四旅、刻沿漳河北岸、搜索馮軍殘部中、鐵路正面第十五師、亦對漳河南岸豐樂鎭馮軍開始進攻、奉軍鐵甲車掩護步兵積極前進、最前綫五十七團、已佔領漳河北段鐵橋、刻工兵一營修理橋樑、擬以鐵甲車向南岸馮軍因奉軍砲火射擊甚猛、己退守豐樂鎭爲第一道防綫云、

大名戰局

馮軍襲擊
旋被擊退

外人方面消息、馮軍因在臨漳失利、日前又圖向大名方面發展、二十日晨南樂及衛河方面之馮軍高樹勛師與魏鳳樓師一部結合、希圖襲擊大名、在五花營附近與魯軍趙金熙師接觸、當時戰事激烈、後經直軍增援、始將馮軍擊退云、

魯西戰局

孫軍布置中
劃分兩路

電通社濟南二十一日電、鄭俊彥李寶章已將魯西孫軍、劃分兩路、候令進攻、其一路由鉅野新集攻擊荷澤、由第四第十一第十二四師担任、以馬葆珩爲前敵司令、歸鄭指揮、又一路由金鄉城武攻擊定陶、由第七師及第十三第十五兩混成旅担任、以梁鴻勛爲前敵司令、歸李指揮、作戰目的在行攻下曹州、直趨考城、佔領蘭封、截斷隴海路馮軍、魯軍劉志陸楊清臣各部、在鄆城單縣一帶左右策應、

濟南二十二日下午三時電、鄭俊彥報告號日派兩師進駐金鄉、

津浦戰局

形勢較緊
官方公布

京訊、官方昨日公布魯省軍報一件、謂津浦路黨軍增兵、孫軍留一部駐守兗州、以資應援云、原文照錄如左、

據駐濟南聯絡員寒午電稱、津浦線黨軍、逐漸增加、大有一觸卽發之勢、有一方面軍大部、已進至曹西一帶、以一部留防兗州、以備將來左翼之安全、

占領臨漳

奉直軍之功績

某方確息、奉直聯軍占領臨漳城、已見本報磁州通訊、昨據某方消息、奉軍第八軍騎兵十七師第五旅、十七日完全佔領臨漳縣城、日前第八軍長萬福麟有電到京報告、

方之總攻擊令下後、該方必有一番劇烈接觸云、(二十一日)

直魯軍新任命

徐源泉任前敵司令
程國瑞已力疾銷假

昨晚北京電話、第七方面軍團長褚玉璞爲劃一前方軍權起見、特任第六軍軍長徐源泉兼任第七方面軍前敵總司令、所有該方面軍在前方各部、歸徐指揮調遣、以專責成云、濟南電、第三軍軍長程國瑞、因轉戰數年、心力交瘁、力請休養、當經張督辦竭力慰留、程軍長辭不獲已、又因所部黃鳳起吳杰等、親身由防來省、敦請銷假、力疾視事、以竟討赤之功、故於前日報告軍署銷假、張督辦並令程氏兼任第六路總指揮、以利戎機云、

張楊回防期

將在民大講話

京訊、對豫軍事、已有發動之勢、張學良楊宇霆係担任京漢正面、關係尤爲重大、當然有赶速出京之必要、昨據張學良之某秘書談稱、張楊原定昨晚返保、惟因京中事務、尚未料理完竣、前方軍事又極平靖、遂未成行、現張已定二十四日下午出京、楊或許遲去數天、但亦不能預定、似以同行之成分佔多數、昨日午後張曾招代理民大校長劉風竹到刑字廊私宅、查詢該校最近辦理情形、劉當據實以陳、並謂華北運動會來函、借我校運動場開會、希望公酌捐款項、張當應允、復向劉云、現擬本星期六正午、到校與全體學生見面一次、請卽準備等語、劉當退出、到校發出通知、知會全體學生查照、據此觀察、則張楊之返保期、當以二十四日下午或二十五日上午爲可靠云、

戰事別報

北京特訊、京漢線正面戰事、日來無大進展、奉軍馬占山黃師嶽部、復開抵講武城、與馮軍對峙、雙方迭有礮戰、惟因未奉到攻擊令、故仍謹守原防、第二十軍于學忠部、已展黃至成安迴龍集一帶、替直軍防守陣線、臨漳方面、日來頗形沉寂、馮軍鄭大章部、已退回城內、取積極守勢、據探聞漳河以南、馮軍確無十分活動、馮玉祥司令部、仍設新鄉、鹿鍾麟則在衛輝、彰德城內、駐馮軍約兩旅人、湯陰沿漳河岸、亦不過兩三旅人、均取守勢、現奉軍正面、沿講武城已架大礮至二十餘門之多、並有鐵甲車六輛、機關槍十餘架、其他衛要處、戒備亦復如是、京

吉林協款問題完全解決

吉林官銀號續借四百萬
誠允來京卽可訂立合同
張作相廿五日返下射村

某方消息、關於府張希望吉林再行協助六百萬一事、張作相最先因種種困難、確有否認之意、旋經張景惠楊宇霆等一再接洽、已有眉目、張作相所承認者仍爲四百萬、(照原數減少二百萬、)言明由奉天官銀號、向吉林官銀號挪借、按月攤付、將來奉天財政復元、仍須繼續歸還、一俟吉林代理省長誠允財政廳長榮厚今晚抵京後、卽可簽立合同、張作相須將上事辦妥後、卽行遄返下射村調度軍事、行期大約在二十五六日左右云、

商會參加關委會

宋子文電滬贊成

上海二十一日下午八時廿分電、宋子文電滬、贊成商會參加關稅委員會、

新疆戒嚴

防範馬福祥

據外人方面消息、自日前外間發生馮玉祥擬令馬福祥圖新之謠傳後、新省當局爲保境安民起見、業已暗中宣布戒嚴、當地官廳爲防範馬福祥用漢回種族之說、挑撥回民感情之故、對於郵件及一般形迹可疑之物品包裹、均已實行檢查、日前由某外商運汽車皮帶赴新、檢查官吏堅欲啟視、卒將皮帶拆毀檢視、始予放行、足証新省之態度、外傳楊增新願讓位與馬福祥之說、殆不可靠云云、

李濟琛陳銘樞前日赴寧

李宗仁何應欽同行

上海二十一日下午五時二十分電、前日自粵來滬之李濟琛陳銘樞、今晨九時偕李宗仁何應欽赴寧、

上海二十二日下午一時十分電、李(濟琛)馬(二十一)午抵寧、晚七時、蔣(介石)在國府宴李、席間討論北伐軍費及財政問題、至深夜始散、

方振武援魯西

陳調元部續由徐州開拔

外人方面上海電寧政府號(二十日)電第十一路總指揮方振武、迅撥大軍往援魯西、又令到浙之方鼎英整裝待命、陳調元電告所部續由滁州開拔、

濟南電訊

林省長電召賈月璧周迪評來省、商改革關稅辦法、各道尹有兼任禁烟監督消息、

停辦兩私大

中央與文化

京訊、教部前因私立中央大學及文化大學辦理不善、曾飭令與他校合併、嗣中央呈復、因有種種困難、不能與他校合併、文化聲復情願停辦、該部因於昨日批令該兩校應卽一併停辦、所有在校學生、經由該部甄別試驗後、亦可送他校肄業、

濟南發現石佛古塚

歷史博物館報告

京訊、濟南於上月發現石佛及古塚、玆聞本京歷史博物館、日昨接有詳細報告、特探誌如下、以供考古者之研究、濟南南營講武堂義威軍幼年模範團本部、於月初平墊操場、確掘得古塚一座、僅及磚甃、未能開啟、墓門、其磚甃內面尚有繪圖、並於甃中得古瓷碗一個、惜被工人毀碎、以甎及瓷碗考之、當爲宋以前古墓、惟磚上並無字跡、所謂袁紹之墓、乃好事者所訛傳、况考之史乘、袁紹死後并未葬在濟南乎、此墓旋經模範團本部、照舊掩埋矣、至於石佛出土、於倍安門外、共二尊、均站像、高三尺餘、無銘記、雕刻簡單、衣無褶紋、當係六朝時物、今已由山東圖書館、運至金石保存所、供人觀覽云云、

昨日閣議

政治新聞社云、昨日國務會議交通由湯中代列席、其餘閣員均到、議決例案三起公布照錄如下、

一、法制局呈核、財政部修訂財政部獎章條例、均屬妥協可行、擬請以指令照准、議決照辦、

一、內務部提議、參酌八年成案、在部設立取締禁藥管理處、議決准其籌辦、

一、內務部提議、請設監査成藥機關、並取締外國成藥進口辦法、議決准其籌辦、

法界今日大會議

討論減政問題

京訊、政府以財政困難、擬裁減政費、俾收支得可敷衍、此事勢在必行、故各部均先擬定範圍、再提出閣議、決定施行、司法總長王蔭泰、以該部經費、每月不過二三萬元、卽令裁減、亦屬有限、其大宗經費多屬法院、非與各該機關詳細商量、不便有所決定、因此特約本部參事司長、及大理院長、總檢察長、京師高地審檢兩廳長、各典獄長等、於今日下午五時、在本部會議廳開會、討論究竟最低限度、減至若干、今日之會、必有決定、閣王俟決定後卽向閣議席上報告云、

命令

財政總長兼鹽務署督辦閻澤溥呈秘書周頌博懇請辭職應照准　此令

財政總長兼鹽務署督辦閻澤溥呈請任命劉福年爲秘書應照准　此令

訓練處大檢閱

準備開往前方作戰

▲本埠特訊▼ 褚玉璞日前在京、對於直省陸軍、已飭令訓練總監陳文釗認眞檢閱、陳當於二十日午前攜同李參謀長往小站各處、親行檢閱、此項部隊、將開往前方作戰云、

新兵過津南下

東北陸軍第十二師、派副官李春殿赴濟南、招募新兵二百餘名、於昨日下午四時二十分過津、赴定州訓練云、

▲更　政▼

昨日本報張紹曾被刺新聞編版下之「張紹曾最後拜國務總理」之呈文一拜字原係辭字特此更正

昭和三年預算

十六億餘元

東方社東京二十一日電云、大藏省核定之昭和三年度實行預算爲十六億九千六百五十三萬四千元、

芳澤談話

公開的宣言擁護自國利益
反對戰爭中不當之課稅
昨對日記者團所發表

東方社北京二十二日消息、芳澤公使本日於與日本記者團之定例會見、對於記者之質問、就各種問題、發表談話如下、

無線電報問題

關於奉天之中國無線電報台、前曾提出抗議、此事已關相當時日、而非最近之事、然嗣於雙橋無線電台、與華方之交涉、雖形緩慢、然現仍在繼續中、是以如中國報所載、關於奉天無線電台、中日美三國已從新進行商議之說、則非事實也、

在滿鮮人問題

在滿鮮人問題、前因騷動而惹起中日間之交涉、已爲諸君所知曉、所幸事件、未幾時而終息、然在滿鮮人問題、非常重要、余個人之意見、充分認爲中日兩國間有根本解決之必要、但因種種事情、而尚未達謀根本解決之時期、是以本問題乃屬此後之問題者也、

戰爭不當課稅

安國軍要人等之軍事會、聞已於七日竣事、會議所討論者爲何、無從知曉、據報紙所載、或謂關於戰略、或謂關於戰費、二者孰是、全然不明、或就二者、同時考究、亦所難料、互對豫總攻擊事、各報所載盡同、或係事實、抑未可知、果然、將須要莫大之戰費自明、其結果則現在之不法課稅、將有益愈增加之虞、自在意中、然固未有因有增加之處、而卽事前提出抗議之理、不法課稅如果從新增加、在我等自不得不提出抗議、但報載離開不法課稅問題、將由東三省人徵收二千萬元軍費之說、其眞否如何、勿論不能保障、但若自中國人徵收、我等對東三省人民雖深表同情、惟既然爲中國內部之事、自不能對之、發表任何之意見、以上所述、係就北方所有之說而言、同時報載南方亦有在本年八月以前之鹽稅收入作担保、而起內債之計畫、在我等不問爲南方側、抑爲北方側、苟有影響於外國側權利利益之計畫、惟有調查其計畫之實否後、而採擁護權利、利益措置之途、迄今種種繼多之不法課稅、或有我等外國側言認爲不法措置之例、南北兩方、均數見不鮮、試舉一例言之、山東之魯大公司、係根據解決山東懸案之條約山東懸案細目協定而成立之中日合辦公司、且得中國政府之特許狀而營業者也、卽根據特許狀關於礦產礦區稅無交納規定額以上稅金之義務、然山東督辦向來、應歸農工部收入、之礦產稅礦區稅、迄今時時徵收、而歸山東省庫之收入、然一方實業部復發出交鑛產稅鑛區稅之命令、其結果魯大公司於某程度、而納二重課稅、如在魯大公司之立脚點而言、實難忍耐也、此種不法措置之例、其他尚多、而此等稅、要皆內亂之結果、故我等望內亂之終熄、誠如大旱之望雲霓也、雖消弭戰爭一事、誠爲人道、所切望者、惟各國以此繫干涉內政、故尙袖手而未便于預上然中國內亂之不終熄誠有如日語所謂谷之、隣近則受累甚者也、

實行關稅問題

關稅問題、中國何時將有意思表示、不難想像、但迄今日雖曾有以私人資格交換意見之事、而尚未接受所謂交涉、在外交國、就關稅問題、亦無有討論、

南京事件交涉

南京政府向日英美法義五國提議解決辦法、確爲事實、故日本所關之範圍、可云只在交涉中、關於他四國因爲他國之事、故不能談及、日本之交涉就謝罪賠償將來之保障等具體問題、進行中、果有結束、否尙難以逆覩、日本政府因希望解決、惟於解決之條件、與南京政府之意見有人致之必要、非謂任有何犧牲亦欲解決之也、要之解決條件之緩加、亦係程度之問題也、

勞動總同盟聲明直訴事件

千葉縣官警自請區分

東方社東京二十一日電云、勞動總同盟關於該會員野田爭議團幹部堀越梅男之直訴事件、昨夜發出聲明如下、

堀越此次之舉動、於本段雖欠穩當、然彼爲在野田之六千罷業國家族並其五百餘名之罷課之小學兒童、決然毅然挺身遞呈、仰乞聖鑒、其衷情固有是諒察者、且吾人更感重大之責任、當從速爲全投之解決、而更加一層之努力、

又堀越以違反請願令之故本日被收於東京市谷刑務所、

東方社東京二十一日電云、昨日兩陛下幸葉山御用邸之際在、凡建築大樓前有企圖告御狀者、其人爲野田爭議團副團長堀越梅男(三十六)、因感爭議之責任而然、千葉縣警察認爲與爭議團幹部支持團員間有聯絡、已大開始活動、副永知事橫井警察部長推名高等課長等一律自請處分、

法國無線電

法外長在會議丹吉爾問題席上、會提議改良丹吉爾一切事宜云、法外長答復開洛氏四五大略、言貴方提議置戰爭於法律之外云云、此項問題必須經萬國全體訂立約案、方可實行、倘有一方面宣言、各國卽仍遵照日內瓦決定章程辦理云、

英國電　某議員提議將駐萊茵英軍隊撤回云云、此問題得衆議院一百二十九人贊成而反對佔二百二十二席云、衆議院對於減少軍隊數目亦未表贊同云、政府前日免職副司令由某海軍副司令繼任云、美商會於昨日宴會時曾有人提議英美經濟合作云、

瑞士電　英代表昨在日內瓦對於俄國提議裁兵計畫、會提起公訴狀、臨時並有一番演說大略言觀於俄國政策實有意破壞聯盟會進行、助長他國內亂、且查蘇維埃於數年來在外國種種舉動具擾亂之點、蘇維埃對於保守個人安事是否籌備完成、確有把握否、較鄧見俄方提議若交付考慮須延長以六個月限期云、據云、我方提議計畫除德土兩方代表外其餘合代表均不表贊同云、美代表宣言、能置戰爭於法律之外則俄方提議自無信用可言云、據云、塞維爾及巴爾薩羅內地點在來年三月十五日開物品展覽會云、德工廠長因俄方逮捕德國二工師發現、卽一律拒絕俄工師入塲參觀云、

日本大火

工廠失愼　延及學校

東方社東京二十一日電云、本日午後零時四十分市外三河島萬年筆工廠起火、適爲十二米之烈風所煽、火燄四射、延燒約百戶、又千葉縣印幡沼三一齊起火、適値烈風消防隊村年團軍隊出動、始經熄火、全燒百二十四戶、

東方社東京二十一日電云、東京市外東大久保東京醫學專門學校昨日午後一時起火、全校悉兆焚如、附近民家燒失二十三戶、

墨國地震

墨西哥二十一日電、昨(二十日)晚十時二十分此間有猛烈地震、歷兩分鐘之久云、

亞細亞艦隊答訪日本

四月十六日抵神戶

東方社東京二十二日電、昨歲日本練習艦隊遠洋航海途次、曾訪問美國、故美國亞細亞艦隊、亦於本月十九日自馬尼拉出發、赴日本答禮、預定四月十六日可抵神戶、該艦隊內搭載有力野球團到日後將與各大學野球團比賽、

田中闢謠

中東路事件

東方社東京二十二日電云、田中首相二十一日、爲參列鎌倉東惠寺故野卯太郎一週年法會、與他閣員一同赴鎌、在車中向往訪之記者發表聲明如次、本日之時事新報雖載有日本政府與俄國關於中東路現正介後藤子作重要交涉之說、然余爲外務大臣、並無所聞、日前俄大使與後藤君晤面、亦未曾聞有此話、夫傳此等風說在後藤君因非常難堪、且足以使中國或英美、發起種種之猜疑、自國交上言、誠爲憾事、余玆以日本外務大臣之資格、言明該風說爲全然無稽之談、

爲波爾希

新駐華德使

電通社東京二十一日電、駐日德國大使館參事官波爾希已調任爲駐華德使、定於十五日由東京出發赴任其夫人及其女公子則擬經哈爾濱先歸本國、然後赴華、

橫越太平洋飛機

縮短距離

東方社東京二十一日電、橫越太平洋飛機、目下在川西工場製造中之第二號機、因不能照實行委員之成案修正、已經判明將縮短距離從事飛行、惟有減少積載量一途、故或

紅錫包香烟

品質高尚　為社會所公認

永泰和烟草股份有限公司總理

CI-188

幸運之來

凡人幸運之來、甚不可測、有時正在得意之時、幸運亦隨之至、世人所以有錦上添花、之說、有時亦在極不得意之時、幸運忽然而來、世人所以又有絕處逢生、否極泰來、之說、幸運之來既無定、所以世人之希望亦無盡、本會於儲蓄之中又使人有獲得幸運之絕大機會、所以每月開獎、如今一二三四等獎、每種各有三十六個之多、又有一特獎、更有三萬六千餘元之鉅、凡欲積聚可靠之儲蓄、並能時時獲得幸運之機會者、速來本會入會、自有無窮希望焉、

（詳章函索即奉）萬國儲蓄會啓

天津英界中街　英商　福利公司　電話南局三三六號

啟者敝公司現由英法各國運到大宗春季男女應用品價廉物美茲舉數項列後

男貨部

英京著成衣剪裁最新式之佛蘭絨西服計藍色佛蘭絨外衣有雙行金扣單行金扣兩種黃色銀灰色灰色佛蘭絨褲此二者材料堅固實春季必備之西服也

各種領帶並成套之領帶手巾顏色美麗花樣新奇英京最著名（拔特司拜）廠製各種便帽顏色甚多大小俱備新式手杖有直頭灣頭兩種精美異常

女貨部

各種鮮豔美麗之手工花每朵自九角五分起

人造絲紗新花美色每碼售洋二元二角五分

法京製高等印花紗每碼自二元九角五分至五元九角五分

水鑽石手飾類別針胸針等特別價廉

最適於中國女士之各色純絲襪大小號碼俱全

現銀交易一律按九扣核算

福利公司啓

英商山海關汽水公司緊要聲明

啓者本公司樓房之地址計地一畝零四分坐落天津特別三區二經路與二緯路之轉角即第七十五段地之十八號此項地契現已遺失除由本公司報告大英國領事官轉達直隸交涉公署另稅新契外合行聲明此項老契無論落於華洋人之手概作廢紙此啓

旅行諸君請注意

（一）（二）（三）

◎中國旅行社之特色◎

特備汽車代客搬運行李
塘沽有常駐辦事員接送旅客
天津塘沽間火車均有招待員接送
地址法界八號路一百號
電話南局九八零

上海銀行

活期存款　定期存款　各種儲蓄
放款　押款　押匯　往來透支
匯兌　國內外各大都會均可通匯

行址法租界八號路一百號　電話南局二一四四　二四六八　電報掛號　中文零七九四　英文Comsavbank

本銀行開辦以來十有三載所營業務專以應合社會需要為目的故對於一切手續務求靈敏利息匯水均極克己如蒙賜顧曷勝歡迎

（旅行支票）攜帶安全　支用便利
（禮券儲金）往來應酬　無上妙品

天津銀行公會會員銀行　浙江興業銀行營業廣告

各種存款　定期　通知　特別定期　儲蓄　往來　信託　特別往來

匯兌　國內國外均可通匯並與上海杭州漢口天津北京奉天哈爾濱鄭州石家莊各地備有活支匯票便利顧客支取

各種放款　抵押　押匯　貼現

信託保管　露封保管　保管箱利用

天津分行（營業時間）自上午十時起至下午四時止星期六下午及星期日休息

行址　法租界二十一號路二十六號路轉角　（電報掛號）二一八四

電話南局　一五二九號　一三四六號　二八四六號　五十一號

內部分機　第一號經理室　第二號會計室　第三號營業室　第四號公用機　第五號保管庫　第六號二層樓　第七號三層樓　第八號儲蓄處　第九號營業室　第十號文牘室　第十一號雜事處

儲蓄分處　天津南開中學校內　（電話）總局一九二四號

貨棧　天津特別三區意俄租界交界路　（電話）東局二一五三號

▲京奉鐵路管理局特別快車減價廣告

為布告事案奉　交通部核准由陽歷三月十六日起所有前門奉天間之第三四上下午兩次及前門天津間之第五六上下午兩次特別快車加價已核減按照下列價目照收特此登報俾眾週知
計開　頭等每一百公里或不及一百公里收現大洋四角　二等每一百公里或不及一百公里收現大洋二角　三等每一百公里或不及一百公里收現大洋一角

中英政府化驗註冊　姚佐頓　除根白濁丸

總統　博愛
督軍　必有應
軍長　著手成春
省長　異丹仁術

本醫生發明此丸藥性和平有清毒止痛之功無攻伐瀉墜之弊專治新久五淋白濁不論體虛濕熱或花柳傳染有痛無痛均能保證患者藥到除根永不復發

每瓶一元二　小瓶一元（一經理）

總發行所　天津五洲藥房　天津中西藥房　上海三馬路大舞台對面　姚佐頓大藥房

●各埠藥房均有出售

傳

華新磅廠

飛馬　商標

大衡球磅　照碼八扣

本號現設法界卅九號路馬柱家樓三十一號便是

（借電話南局一九二五）

中國實業銀行儲蓄部第一百零三次開獎廣告

敬啓者本儲蓄部第一百零三次開獎在本行後樓為開獎場所準於民國十七年四月二日即夏歷戊辰年閏二月十二日下午一時當眾執行屆時敬請儲戶暨各界諸君蒞場參觀無任歡迎

▲▲中立廣告社

敝社成立數年信用可靠曾保主顧找到合下委托現因辦事接近起見遷移在估衣街同陞和傍春合商棧內電話總局三百零五號

專辦本埠電車遊行廣告各種報紙廣告巷口木牌廣告本牌價洋每方尺一角一分並代辦銅版鋅版印刷品等件價昔從廉

快來參觀　電話東局四二一號

敝公司前由義國運到極堅固美麗雕刻細「聖像」及石人玩物等備有茶點特請參觀今本主人極欲回國各種物品按照原價九扣出售敢說「精價廉」望各界諸君勿失此機會也

英界中街一零七號　義國玉石公司經理馬蔭啓　總事務所　義界河沿馬路門牌三號

▲▲威歐氏洗容藥粉（新發明美容聖藥）

▲六大特色（一）有清面部血熱之功（二）能療面部不雅之症（三）能使皮膚潔白如玉（四）并保存天然之美觀（五）此粉純係藥石配置（六）毫無雜質混合其間▲主治　皮膚粗皺容顏黑暗粉刺酒刺雀斑汗疹烟容油光不合面部疙疸紅腫黑痣風精赤鼻膠脂不潔用後立見神效　每瓶大洋一元外埠函購郵費加一郵票通用請寄北京興華門北新華街天津益世報駐京分館　總代售處　河北望海樓後新業公司　電話總局二〇三三　代售處　中西大藥房華洋大藥房仲記大藥房中洋大藥房共和大藥房怡和大藥房擷梅氏大藥房中南大藥房華威大藥房益世報

▲▲天津電話局緊要通告

本局在英租界十四號路南分局裝設自動電話約在四月下旬開始通話此項自動電話在津埠當屬創舉故先請南局用戶按照下列時日前往參觀如對於用法有所詢問者派有專員詳細答復茲特登報布告週知此布

南局用戶　九百零一號至一千號　二十二日星期四
一千零一號至一千一百號　廿三日星期五
一千一百零一號至一千二百號　廿四日星期六
一千二百零一號至一千三百號　廿六日星期一
一千三百零一號至一千四百號　廿七日星期二
一千四百零一號至一千五百號　廿八日星期三
一千五百零一號至一千六百號　廿九日星期四
每日參觀時間下午二點至六點　（北洋）

▲▲永康燒鹵臘味莊推廣營業分枝西號批露

本號在天津開設有年專製廣東燒鹵臘味承接金豬童子油雞掛爐大鴨板鴨香腸各式時點還辦廣東魚鰵北京松花海味罐頭名區食品總經理廣東崔永康堂馳名肥兒培元消積散暨辦廣東有名字號丸散膏丹歷蒙各界贊許故營業日臻發達實深榮幸今為利便英法日三界西開主顧起見特行推廣營業新增各種貨物甚多擇其適中地點分設西號於法界西開二十九號路吉祥里口第十號門牌謹於西歷一月一號正式開幕舊歷丁卯十一月初二日先行交易是則可省諸君來往跋涉之煩各種燒鹵臘味另備七星伴月每桌一元五角到座均可隨意選用而老秦和紹酒棧特選秦字瓶子花彫遠年紹酒零沽批發一概歡迎雅座清潔招待週到廉價味美不落人後大有太白之遺風旨酒嘉肴任君選擇務請惠臨一試方知非謬此佈

老號在法租界三號路卅一號門牌電話南局三[illegible]號
分號設法租界西開廿九號路吉祥里口十號門牌電話南局三[illegible]號

天津永康號啟

天津電話局重要啓事

本局前因訪聞各界裝移電話有不肖之徒假借本局名義敲詐招徠殊堪痛恨當經嚴訂舉函告發追究辦法及本局應收各項話費均有正式印據局員工匠外出辦公均有執照可以驗證情形歷次登報通告各界總期弊絕風清俾用戶不受意外欺詐本局亦免受無妄毀言區區衷忱諒所共喻查本局東分局自動機已於去年十月裝置工竣現時南分局裝設自動機工程四月間即可告竣總局擴充線路計劃亦可於本年六七月間完成北局擴充工程正在積極進行之中往時線號兩缺供不應求者此後可望隨時應付惟在此本局擴充工程進行期間又為不肖之徒乘機滑惑欺詐用戶特再鄭重聲明務希各界參考本局歷次通告要知請求裝移電話如線號無缺可以設法者本局為擴充營業起見無不迅速辦理倘確屬無可設法或佚騰有線號方能照辦者雖商民不惜受欺於事何補如聲請裝移話機業有線號與本局領訂合同後事逾多日未見原匠裝移者盼即直接函告本局長查究主管員司辦理遲緩之咨至用戶繳納各項話費均須直接向本局會計課清繳萬勿關接轉遞本局所收話費均必掣給正式蓋印收據倘繳費沿出收據所載以外立時可以扭控或詳舉事實逕函本局長或親自來局面陳均必立予激究且更有進者本局員司工役人等為數甚多恐有在本局長耳目不及之處假借名義向用戶索詐或與局外不肖之徒誘串詐欺希即立時扭送來局或照舉函告發辦法施行如非用戶自行告發有他人偵得實情確據者無論誰何均可密函本局長查究如能親自來局面陳尤所歡迎並將事後追繳贓款全部作為舉發人之酬勞本局對於受賄人仍應送交法庭懲辦對於用戶仍維持其裝移話機之權利統希注意而深察之再近來本局對於機生接綫除照原有辦法嚴密監察外特分派本局員司多人携帶正式印照在各局線路範圍內隨時借用話戶電話試驗機生綫線有無運綫情弊如查有機生接綫故意遲延立即報告本局長嚴行懲罰一面仍嚴格訓練機生以副用戶之望此次瘏口嘵嘵披露肝膈尤希各界加以諒察為盼禱啟　（北洋）

▲▲京奉鐵路管理局佈告

為佈告事本路為便利客貨起見茲定本年三月十五日起每日加開第一〇七及第一〇八兩次直達慢車往來營口通遼縣間沿途各站均行停車售賣頭二三等客票零担貨物則僅在彰武縣至通遼縣段內各站裝運惟整車貨物得在沿途各大站摘掛第一〇七次車與四洮鐵路下午五點二十八分由通遼縣開往鄭家屯之第十次車銜接茲將沿途各大站開到時刻臚列於下

計開

第一〇七次
營口　開下午十一點
溝幇子　開早一點五十分
大虎山　開早三點三十五分
八道壕　開早四點三十分
新立屯　開早五點五十分
彰武縣　開上午八點十五分
通遼縣　到下午四點十分

第一〇八次
通遼縣　開早五點二十五分
彰武縣　開下午一點十七分
新立屯　開下午三點四十分
八道壕　開下午四點五十三分
大虎山　開下午六點
溝幇子　開下午七點廿五分
營口　到下午十點〇七分

▲京奉鐵路管理局廣告

為通告事案奉　交通部令開查此次涿縣兵災奇重早奉　大元帥明令撫恤所有各機關團體捐助款項難民賑品亦迭經本部特別協助濟運在案茲復由內務財政實業農工四部提議涿縣兵災善後辦法現經國務會議議決其第三項內載由交通部飭令京漢京奉兩路特撥車皮專裝運往涿縣之貨煤在三個月內酌減運費一半等語本部自應照辦惟查近畿一帶所需煤糧向多由京綏沿線起運茲訂定路運赴涿縣三煤糧減收路運車費辦法十一條除通告並分行外合將辦法錄發仰即遵照並登報公告等因除飭知沿路各站遵照外茲將辦法十一條登報公告俾眾週知

▲▲運赴涿州煤粮減收路運車費辦法

（一）凡整車煤粮經行京漢京奉京綏三路運至涿州車站卸載者按各該路普通運價五折核收現款（二）凡運送前項煤粮除運費照第一條減收外至裝卸費並一切雜費仍照各該路定章征收（三）凡運送前項煤糧不得夾帶其他商品及違禁物危險物如有犯者一經查出即照路章究辦（四）凡運送前項煤糧途中照料一切由託運者派人押運自行保管（五）凡運送前項煤糧均准逕向起運車站接洽裝運無須請發憑單但應由報運棧商或殷實商號擔保如有中途卸載或轉運往涿州以外之站情事一經查出照全價罰補（六）起運站應於貨票上將卸車地點不得中途卸載或往涿州以外之站暨共運數目等項逐一注明以便卸車站稽考如違罰補全價（七）起站於裝貨時應將貨票號數並該車號即時電知涿州站長倘有中途卸載或轉運涿州以外之站或數目不符情事即由卸車站站長電知車務處責成起運站追究罰補全價（八）凡此路承運彼路轉交運至涿州站卸載煤糧倘查得中途卸載或轉運涿州以外之站或數目不符情事除罰補全價外並應知照起運之路一律罰補（九）凡已在涿州之煤糧不得再行轉運其他各站遠者從重處罰（十）起訖處站站長車隊長及此項煤糧車中途經過之站長倘有擅准中途卸載或轉運涿州以外之站情事一經查出一併從嚴懲罰、（十一）本辦法自十七年二月十六日施行起至[illegible]月十五日止

BISQUIT DUBOUCHE & CO.

Cognac

Five Stars Brandy

Guaranteed 20 Years Old

環球馳名

老牌五星白蘭地酒

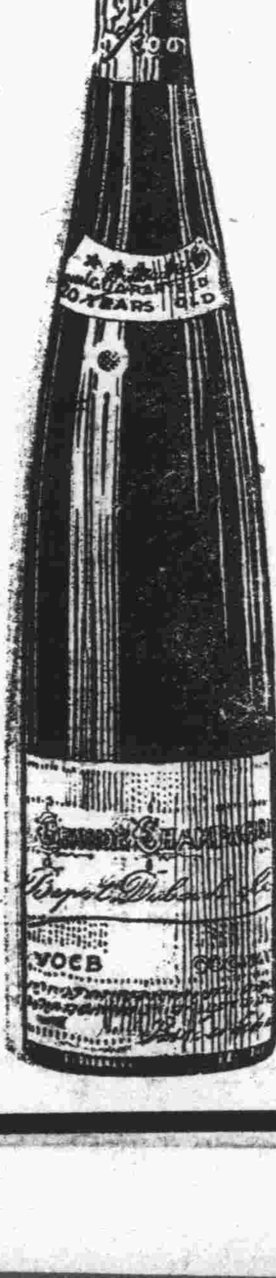

此老牌五星白蘭地酒以純淨葡萄汁釀製且存放二十年之久故酒味香醇常飲此酒確能得提神補血之效而價值又廉誠補身及宴客最佳之美酒也

請諸君嘗試變幸　各食物店均有代售

法商比士槿棸納克公司啓

英租界 平安電影 小營門

廿二至廿四(星期四五六)晚演

(孤)(城)(烈)(女)

歌場魅影女主角瑪麗緋纏亂世忠臣男主角莫斯托氏合演

此片述歐戰中俄奧交綏之情景、宏偉驚險得未曾有、最沉痛者、孤城烈女、爲敵所俘、從敵乎、貽國家之羞、不從乎、數萬生靈待其一言、於是乎老父雖抱寧死勿辱之訓、烈女終有毀節全城之舉、全片一字一幕、皆血淚所織成、閱之迴腸盪氣、動魄驚心、

(價目) 樓下 前排五毛 後排一元 樓上一元 五毛 每晚九點一刻開演

日租界 皇宮電影 鷹島街

廿二至廿四(星期四五六)夜開演

華萊斯比 雷 雷猛 特海 登 兩明星合演 滑稽 歐戰 海軍 大笑片

大鬧海軍

諸位看過『臨陣脫逃』這套片子嗎、比雷和海登二人、將百里戰場當作他們玩笑之地、把觀客們都笑得喘不過氣來、現在他們又搭擋着演一套海軍大笑片、這兩位懦夫、也是不得已而從戎、但是鬧的笑話更多、的禍更大、笑料新穎、沒有一片不使人狂笑、

(價目) 樓下前排二毛 後排四毛 樓上散座六毛 日夜同價 俱收大洋

法租界 光明電影 天增里

廿二至廿四(星期四五六)日夜開演

大明星璐門凱雷 溫德莎 兩大明星合演

悲壯淒涼非洲實況 虎穴雙鴛 俠義驚險最大名著

▲有萬里訪情人之韻事 ▲有黑人大襲擊之險事 ▲有血戰幾人回之慘事 ▲有單身入虎穴之壯事

價目 樓下前排二毛 中排三毛 後排四毛 樓上五毛 日夜同價 俱收大洋

▲▲介紹良醫

摯友唐君炳珊精於岐黃之術經驗宏富鄙人等每罹疾病無論症之輕重一經唐君診治莫不應手回春藥到病除奏效神速惟唐君供職於京奉路局職司所在不克兼顧經鄙人等再三挽勸始獲許可遂定於每日散值之後出而應診俾患症者得有所問津焉並代訂醫例如左

出診每日下午五點鐘起須於四點以前掛號逾時不收門診不候唐君現居河北大馬路華興里興字十號

醫例 各租界及特別區洋四元 河北及城廂內外洋二元 遠道醫金另議 友及同寅減半

介紹人 黃愼初 劉仲英 李鴻麟 楊燕南 林嵩光 朱重佑 余景賢 古宏毅 鍾鎧 仝啓

(今天在)(准開演) 新新大戲院

柯琳慕爾女郎主演

愛之花

新潮流到少女懷。社交不公善自開。戀愛縛束偸自由。經濟壓迫自謀差。博得情郎非紈袴。老父也慚太腐敗。

星期特別早場開演 星期日演 絕島英雄羣賊開洞房

(法租界) 春和大戲院 (馬家口)

今天明天(禮拜五至禮拜六)日場開映

轟動全球 十一大本 風流寡婦(之)

▲鬧士出巡儲君添韻事 ▲歌場賣笑舞女縛雄心 ▲帶雨梨花事齊還事楚 ▲爭風綉閣難弟遇難兄 ▲妙樂醉芳心良宵難再 ▲紅顏遭白眼好夢頻難 ▲甘嫁老翁佳人淪恨海 ▲喜逢王子寡婦補情天 ▲寄跡巴黎人間留艶史 ▲同歸故國歌舞慶昇平

名片預告 閏二月初五陽曆三月二十六日起日夜開演 月宮盜寶 (全新片版)(全與前不同)(片中附帶漢文註釋)

明星大戲院

今天只演日場

(島葛拉斯飛來伯最新偉大傑作)

最後機會 伏魔仙子 共十大本

三日晚場特聘南北著名藝員

是杜秋 一度梅 郝壽臣 王長林 審七長亭 諸如香 張春彥 馬連良 芙蓉草 姜妙香 馬富祿 忠孝節義佳劇 全部臨江館

星期日日場起 離魂夫婿 驚險言情名片

▲▲啟新洋灰公司機器廠

註冊商標

電力專造鍊鏵

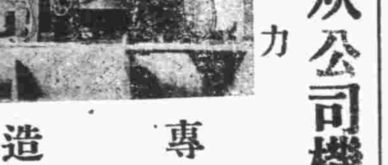

鋼鐵橋樑房架 水閘工程 鑄鋼鑄鐵鑄 鋼冷鐵機件 製造洋灰及 造磚磁機器 提運起電各 種礦用機器 修配各種機 器鋼鐵零件

接洽處 唐山本廠 或 天津法租界海大道本公司

▲▲郝希允大夫照常應診

上午門診 下午出診 門診四角 出診二元 (車資在外) 寓英租界十一號路四十二號(即蘸蔭里口) 電話南局二五二一

▲▲補課

今有大學某君於數學饒有興趣茲擬公餘之暇担任補習事宜有志投考學校或補課者請投函本報第七號信箱轉達以便函商

▲▲洋式樓房兩大所坐落英租界出售

衛生暖氣車房一概俱全每大所月租二百六十兩如有意買而欲知詳情者請塡下面格式投本報信箱第四號轉達爲幸

名姓	住址

(購買容易)(付欵特別)

敬啓者敝局現因轉運公司輸送煤斤被直隸全省礦政監督公署第一局攔阻以致特別一二三區及意租界用戶所購之各種煤焦暫時均不能運送特此通告希各用戶鑒諒爲荷

開灤礦務總局北方售品處啓 (三月二十日)

瑞星照像館

本館新發明孤明攝影藝術精良並備新式文武海陸軍大禮服各種西服一備化裝之用並代售旅行快鏡及代洗賣膠片 如蒙惠顧不勝歡迎

地址法租界天祥市場北便門美豐金店對過

▲▲有意經營者請注意

現有人欲經營某某公司專以製造黑油發動機長途裝貨車電滾子引曳機車磨電機器中國行船機器並有外國工程專門技師監製一切現在中國方着手於人工經濟時間經濟且材料甚多不必外求果能於本國製造上列各種機器物品則其成本必僅半於外洋而貨物售價亦可因之特別低廉於軍農工商各界均有利益營業發達可操勝算至於各種機器所用黑油較煤爲省較格士林可省至百分之二十五至其詳細情形請投本報第九號信箱當有詳細答覆

時式名媛注意

時屆新春特將最近新式(法國式樣)女帽大賣出各種式樣顏色一律俱全而價目尤稱低廉閨閣名媛幸乞注意

地址特別區起士林後身無錫路七號

亞力山大女帽莊謹啟 MRS. ALEXANDRA

▲▲正豐公司啓事

本公司特聘律師彭淵恂君爲常年法律顧問辦一切法律行爲除另致聘約外特此佈啟

內外大小方脈 推拿急慢驚風 針灸危險大症

女醫士趙玉嵐專門 婦女科 小兒科

包診婦女多年不孕及一切疑難大症秘賜神效丸散膏丹

法界綠牌電車道中恒和西里趙氏醫寓

本埠新聞

南開社會視察團參觀本報

共分四大隊 攝影誌紀念

南開學校社會視察團、由教員鄭新亭王牧之與代表陸善忱率領、昨日(二十二日)上午十時、到本報參觀、計分四大隊、(第一隊)楊學通、谷源田、李子英、王之珩、劉祖光、吳潤孫、劉之根、劉文第、韓杰曾、鄭繩武、(第二隊)李國幹、譚庭棟、馬驊生、張春森、朱繼智、陳家麟、葉庭蔚、張鳳鳴、張志俊、(第三隊)張宗淮、劉振寰、閻增祜、丁繼高、張文翰、牟綏先、龐仁廣、于家煥、王世銘、(第四隊)梁義榮、蔡天弋、高樹林、劉永業、林車、王家賢、楊峻林、劉佐宸、魯祖岐、郝師俊、參觀團各團員、均精神煥發、由本報各職員、分組招待、先至客廳茶點、次導觀印刷部、石印部、製版部、攝影部、排字部、鑄字部、雕刻部、電版部、編輯部、發行部、廣告部、總經理處、經理處、分別詳細說明、至十二時、始竣、旋在本報大門攝影、盡歡而散、

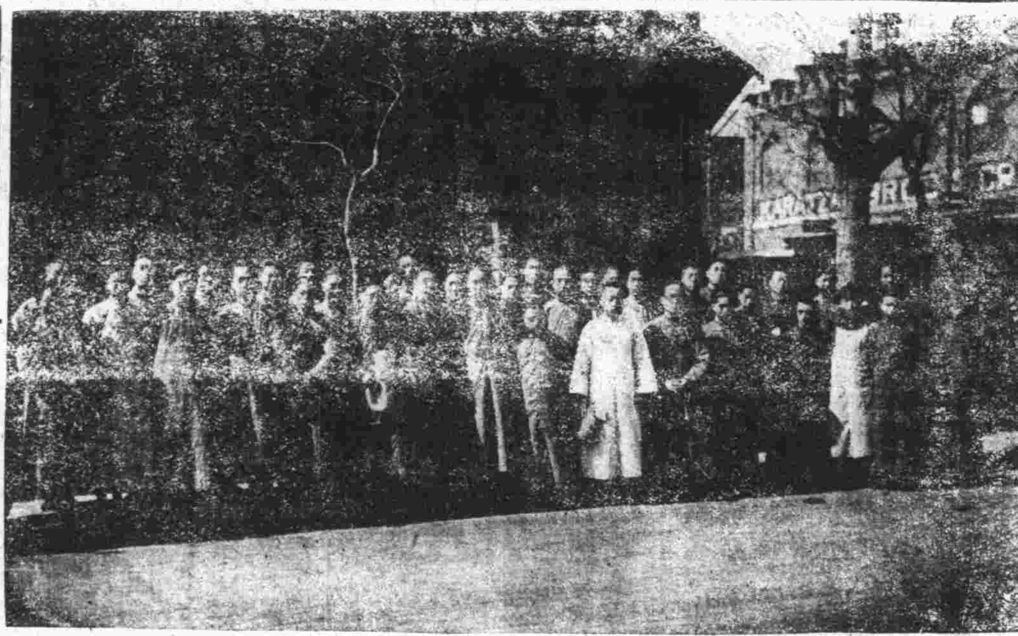

南開社會視察團 在本報之攝影

常之英整頓市政之佈告

不准商舖佔據便道

天津警察廳長常之英、日昨發出佈告云、據本廳勤務督察處呈稱、據督察員■向宸建議內稱、爲建議事、竊查市政之良窳、首重交通、交通便、則秩序井然、交通阻、則漫無規律、交通便焉、乃近查環城馬路、門面鋪戶、佔用便道者、爲所欲爲、修馬路也以通車馬、留便道也以利行人、藉示區別、交通、比比皆是、蓋甲舖佔用便道一寸、則乙舖竟佔用便道一尺、得寸進尺之心、油然而生、夫甲舖堆集貨物於門前、乙舖因之更甚於甲、競啟覬覦之念、因循至今、商舖不佔用便道者鮮矣、職是之故、交通竟感未便、其猶小焉、而沿近電車等處、設因人多擁擠、或因交通不通、屢屢發生軋斃行人之事、此其大者也、追源禍始、皆蒙佔用便道之害也、考泰西諸國、交通爲市政成績之表徵、其窮僻壤、改進之法、日新月異、何況我繁華之津埠哉、督察員有鑒於此、擬請一面通令各區婉勸舖戶 律讓出便道、一面佈告曉諭週知、剖明利害、一致遵行、使津埠爲完善區域、與諸歐美並駕齊驅、查中事也、所陳是否有當、理合呈請鑒核祇遵等情、據此、查該員所陳、攸關市政綦要、似不能不一律讓出、以利行人、等因據此、查此案迭據歷任各區署及督察員條陳、即經曉諭該商號遵照辦理在卷、茲據前情、除訓令各區署傳知各該商等讓出便道外、合行示仰該商戶、勿得再行侵佔、以便行人、而利交通、倘敢故違、定即究懲不貸、切切此佈、(義)

直隸兵工廠今日試放迫擊炮

在種植園舉行

直隸兵工廠近來新製迫擊炮多尊、訂於今日(二十三)下午二時、在本埠新車站北種植園地方試放、以資研究、日前已呈報辦公署通令駐津各軍隊一體知照、免生誤會、并函請警廳出示、曉諭居民知悉、屆時勿得驚疑云、(義)

農會章程

再令改訂

省公署再令各縣、限本年四月底、一律照部頒程式、將縣各農會會章、一律改訂、以憑核咨農工部、原文如下、爲令遵事、案准農工部咨開、查農會條例、暨農會條例施行細則、前經本部所定、分別呈准公布、嗣覆按照條例暨施行細則、訂定縣市鄉農會會章程式、及各項表冊程式、通行轉飭各種農會、此後組織成立、應即按照會章程式、擬訂會章、呈請核辦、其已經成立各農會、並限本年二月底以前、一律按照條例細則暨會章程式、改訂會章、轉部查核、各在案、現在期限已過、各農會遵章呈報者固多、未經轉報者、亦復不少、應請轉飭、凡已經成立各農會、限於本年四月底以前、一律按照部頒程式、將會章從速改訂、轉報備核、除分行外、相應咨請查照辦理、等因准此、除分行外、合亟令仰該縣、即便轉飭遵照、依限具報此令、

財政廳解釋征收漁稅界限

他省貨物免征出產稅

一區漁稅包商楊志沂、以文魚棧、銷售由吉林省運來之、不納出產稅、乃於日前具財政廳、請令行天津縣傳追欵、以維征收等情、當經該批示云、查直隸漁稅、招商收章程第四條內載、天津本暨唐山鎮、應作爲特別區域征收銷塲稅三分、同條又載他處運津或唐山銷售之貨、查無本區稅票、由第一區或第十區補征出產稅二分等語、指本省漁稅各區域而言、萬無補征他省出產稅之理、來稟所稱文盛魚棧銷售、由吉林省運來之貨、果係鮮魚、自應照章抽收銷塲稅三分、如係乾鹹等貨、則屬於統稅征收範圍、該區並不得再征漁稅、仰即遵照辦理、所請令行天津縣傳訊之處、應毋庸議云、(水)

津浦裁員

日內將發表

津浦路局近以部代表王君永照來津、規定員司額數、以該局近日收入須減去二成、始克相抵、故擬減去每月薪津數之二成、決從事將辦事不力及常不到差之人員、一律裁去云(苑)

奢侈捐售印花

直隸奢侈特品用戶捐總局、前因派員與商會接洽、並無結果、該局於前日赴各商號派售印花、各商紛紛赴商會、並各行商同業會報告、各同業會已請總商會開會、討論辦法、總商會擬於今日開會董會議、擬定辦法、並定開會日期云、(山)

昨日大批災民中一幕悲劇

劉姓婦失夫賣子

近來魯省災民每日出關之概數、以及經過總站招待處招待之情形、已數誌前報、昨日(二十一)下午一時餘、又來災民一批、約三千五百餘名、抵總站後、招待處食粥飲茶者二千一百餘名、在站外自購食者約一千餘名、是日災民招待處因人衆多、特煮粥十大鍋、以資普濟、當時該批災民之中、忽有一婦、年約四十餘歲、在暖棚外痛哭不已、當經記者詳細問詢底蘊、據稱係大名人、男家姓劉、此次家中因受戰事影響、無法生活、乃携同丈夫幼女及夫弟逃荒離家、出外謀生、至昨時、正逢災民乘車北上、余等亦即隨之登車、行至楊柳青時、氏夫忽被擠下車去、性命如何、尚不之知、愈說愈哭、愈哭愈痛、當時圍觀之老婦少女、均爲鼻酸不置、記者又問帶之幼女何去、伊一聞此言更爲傷心、乃■對記者曰、余約幼女方六個月、適才有一少婦恐我難以養成、給我大洋一元、將女抱去、說至此、適有直隸省會軍警聯合稽查處之手槍隊十餘名、懷抱大令、巡查至此、當即向前盤問、訊得前情、知伊痛女心切、乃一面將伊領至暖棚之內、好言安慰、一面派人調查其女下落、後由新站東永德里九號陳姓家中、將其幼女尋着、抱歸劉氏、恐候夫不至、滯困津門、乃隨衆一同登車出關、計是日出關之災民、共乘加車二十一輛云、(義)

財廳至捐稅局長繳納保証金辦法
附屬局卡人員亦應照辦

直隸軍務督辦褚玉璞、昨令各督征經征機關長官、均須繳納保証金、其辦法與規定、錄之如下、

本省掌司公款各機關長官繳納保証金簡章

一、本省掌司公款人員、除各款知事各稅捐局卡、另案規定外、其餘督征經征各機關長官、均應遵照本簡章繳納保証金

一、應繳保証金人員、及其金額分定如下、

甲、應繳保証金人員

財政廳長
長蘆鹽運使
津海關監督
礦政監督公署署長
津海關二五附稅監理處處長
烟酒事務局局長
捲烟吸戶捐局局長
捲烟稅務局局長
禁烟局總辦
工巡捐務處處長
官產旗產荒地清理處總辦
河務局兼管船捐局局長
汽車管理局局長
特別一二三區市政局主任
印花稅處處長
官硝局局長
官礦局局長
天津雞鴨卵牙課局局長

乙、應繳金額標準

一百萬以內百分之一
一百萬至二百萬百二十分之一
一二百萬至三百萬百四十分之一
一三百萬至四百萬百六十分之一
一四百萬至五百萬百八十分之一
一五百萬以上二百分之一

一、上列各機關現任各員、應於令到一個月內、照規定數自備具現金、繳入直隸省金庫、由金庫填發臨時收據

一、由本公署刊製保証金繳納憑證、為繳款人執據、各員繳款後、應將金庫所給臨時收據、專文呈送本公署、以憑換填繳納憑證令發收執

一、繳納保証金人員、遇交卸時、除有虧短公款、應將保證金扣發查明備抵外、如查無虧短情事、即由庫如數發還、但亦准其於交案內列抵

一、發還保証金手續、由接任人員證明無虧、呈請令行財政廳、飭庫照發、俟領到後、將原領憑證自行呈繳

一、如有由交案內抵還者、除呈繳憑證外、另由接任人員按照抵之數、備文向財政廳按照虛領虛解章程辦理、一面呈報備查、

一、新任人員於接任後一個月內、照發定辦法繳納保證金、不得逾限、

一、保證金繳到金庫、應專款另存、不得挪用、聽候指定處所、專儲保管、

一、保證金自繳庫之日起、給與每月四厘之利息、

一、各機關附屬之經征人員、應繳保證金 由各該主管長官、參照財政廳所屬辦法、分別酌擬呈由本公署、另核飭遵、不適用本簡章之規定

張孫褚來津

褚玉璞督辦、於昨日(二十二)夜間一點餘鐘 同孫傳芳張宗昌、由京來津、定於昨日下午兩點、一同赴德州、孫張回濟、褚氏轉赴大名前防云、(山)

新城窩聚土匪

海河新城村、近有土匪窩聚頗多、居然向富戶、威嚇索款云

嚴厲調查戶口

天津警察廳長常之英、因時局不靖、誠恐宵小之徒、及敵方間牒密探、潛伏界內、擾亂治安、則其為害不堪設想、前曾訓令各區署員、認真調查戶口、取締莠民、各區奉命後、即着手調查、對於商民人口、查頗為週詳、絲毫不爽、其不相符者、則不嫌煩瑣、重行調查、而各商民住戶之生死婚嫁承繼遷移等等、亦須立即呈報該管警區、以備考查、如有隱匿不報者、即按違警處罰、其調查之情形、極為嚴重云(苑)

灰堆檢驗女屍

海下灰堆村河沿、飄流女屍一具、年二十餘歲、身穿青棉袍、紅洋襪、青棉褲、皮鞋、由該處地方警察、打撈上岸、並報知檢察廳相驗 於昨日下午二點鐘、由檢察官帶同吏員檢驗、係被淹身死、後由身中檢出英美烟公司之女工牌一枚、驗畢、令地方掩埋云、(山)

袁世凱

卷三 三十三 沈祖憲 吳闓生 編纂

費、因保周學熙、才力精敏、研究實業、為當精綜核之材、奉旨存記、六月常備軍一二三鎮先後成軍、奏委翼長統領等官、請以王英楷、吳長純、段祺瑞、為翼長、統領張懷芝、以下補官各有差、法國陸軍大操、選派游擊之治國、涂芳蘭、二員往觀、葉祖珪授廣東提督、奏留北洋差遣、時張謇寓書于公請主持立憲、言公今攬天下重兵、肩天下重任矣、宜與國家有死生休戚之誼 願亦知國家之危、非夫甲午庚子所得此方乎、不變政體、枝枝節節之補救無益也、不及此日俄全局未定之先、求變政體、而為損讓救焚之迂圖無及也、又言日俄之勝負、立憲專制之勝負也、今全球完全、專制之國誰乎、一專制當衆立憲、尚可倖乎、又言日本伊藤格垣諸人、共成憲法 巍然成尊主庇民之大績、特命如耳、論公之才、豈必在彼諸人下、即下走自問志氣、亦必不在諸人下也云云、洋洋千言、公為激賞、海天兵船、遇霧觸礁沈沒、請將管帶劉冠雄革職、並設法起撈船械、時復有詔、設法籌款、裁汰冗員局所、公奏悉心酌度裁併 約可省銀十餘萬兩、惟官邪多起於貪、而貪由於奢、臣蒞任後、力戒浮文、屏絕糜費、道府以上皆酌定公費、革除陋規名目、以遏弊竇、而勵官箴、謹據實以聞、是時日俄戰事已成、公電商外交部、請通告各國、嚴守中立、并訂定中立規條、飭輪船火車通行各地、遵守奉行、七月一日早、有俄漁雷艇一艘、由旅順避入烟臺、薩鎮冰囑該艇、將礮械魚雷各機件折卸、並具結不預戰事、不掛俄旗 留泊口內、是夕日本雷艇二艘繼至、中國官與之理論得以無事、次日黎明日艇忽遣人三十餘名、徑登俄艇開槍、擊傷俄管帶、相搏落水者二十餘人、將俄艇拖去、薩鎮冰與日人理論不從 公以公法、戰國船隻避入中立口岸、應有保護之責、薩鎮冰保護不力、請交部論處、御史端璟、以私函致天津、令唐則瑀、關說訟事、公以端璟有玷官箴、具奏舉管其事、八月以廷試出洋留學生、由督撫考驗咨送、舉金邦平、富世英、張奎、張瑛緒、沈琨、王宰善、諸人以應、皆先時所拔擢、試以職事者也、時有旨征收膏捐、派公督辦、公奏膏稅既不病民、又不病商、洵為籌款大宗、但事涉列交兼賅各省、臣承乏近畿權勢有所不逮、請飭戶部籌議辦理、又奏裁霸昌道以下、凡六十三缺、又以科舉遞減、教職事簡、請裁學正教諭訓導等、凡一百二十九缺、津海關道唐紹儀、奉旨以四品京堂候補、往西藏查辦事件公奏留不允、是月遵練兵處新章、改軍政司為督練公所、仍區分兵備參謀教練三處、以言敦源 段芝貴、何宗蓮、為總辦、奏開平礦案、已在英興訟、請飭張翼、前往對質、十月奏直隸所設將弁學堂、前經各省奉旨、派遣學員來堂肄習、現在均已畢業、皆回各原省錄用、公之未至天津也、因聯軍訂立交還條約、有距津二十里內、不准駐紮華兵一條、公即密挑所部營隊三千人、授以巡警管理各法、旬日間均已通解蒞津、後即派一千五百名留津駐紮、餘一千五百名分駐西沽、塘沽、山海關、秦皇島、北塘等處、本係久練之兵、改巡警後紀律之嚴明、值公之勤慎、中西商民交口稱譽、有知其底蘊者、且服公手腕之敏妙焉、至是創設巡警學堂、遴訂洋員教練、並添練馬巡五十名、消防隊百名、又備小輪三艘、出為巡緝海河之用、奏請需款浩繁、仍就津防練餉項下、設法騰挪、又奏吏治之要、首在折獄、無論命盜重案、即尋常詞訟、亦閭閻休戚攸關、非通達治體、深明律法、不足以察情偽、而成化讞、臣於七年特設發審公所、飭令分發到省人員、入所學習會典律例刑案諸書、旁及公法約章並就近由天津府縣提審案件、藉覘才識、以為培養吏才之地、是月以大計舉能吏、天津知府凌福彭等、又奏北洋為通商巨埠、海口驗疫、未設專局、一切辦法、皆由外人主持、每因言語不通、致啟猜嫌、而體質各異、療治亦難強同

▲順直瑣聞▼

白普仁尊者禱祈和平
四十九日道場

夏曆又二月十五日、白普仁尊者、建祈禱和平道場於雍和宮、專修金勝陀羅尼法四十九晝夜、以最誠懇之祈禱、消大多數之災難、廣結善緣、善男信女、均可隨喜、並先於又二月初五日誦白傘蓋經云、

外國匯兌行情

昨(二十日)國外匯兌、據外商報告如下、

(銀行賣出行情)

倫敦電匯	二·八·三七五
倫敦匯票	二·八·四三七五
法國電匯	一六·七〇
美國電匯	六五·七五
香港電匯	七五·七五
日本電匯	七二
上海電匯	一〇五·二五

(銀行買入行情)

倫敦四月期買	二·一〇·一二五
倫敦四月期賣出	二·一〇·三七五
法國四月期	〇〇〇〇
美國四月期買	六八·七五
美國四月期賣出	六九·二五
日本三十日期	六九·五
上海三日期	一〇五·九五
上海十日期	一〇六·一五
上海三十日期	一〇六·四五

▲專載▼

第四次華北球類比賽規則提要

一、凡本規則提要有未盡述者及一切詳細比賽規則均參照第八次遠東運動會規則執行之

惟女子籃球及壘球則用美國一九二七—一九二八籃球及室內壘球規則

二、每類報名在三隊以上者概用比賽淘汰、如祇有三隊則用雙次輪流若有二隊則比賽三次(惟先勝二次者則無須比賽第三次即為優勝)

三、評判員監察員計分員記時員均由本會公請

四、比賽時對於規則有疑問時除隊長外其他隊員均無向評判員發言權

五、對於評判結果不滿意時須以書面提出質問並付交洋五元經委員會審查如理由充足則將五元退還否則充為本會公款

六、比賽時各隊員須着正式比賽之衣服及約六寸寬四寸高之號碼否則不得入場

七、按照規定比賽時間遲到十五分鐘即作為負論

八、比賽時隊員對於評判員或其他職員若有無禮舉動時評判員有取消個人或團體比賽資格之權

九、凡以體育為職業者均不得加入為隊員

十、附則

男子方面

足球

(一)比賽分為兩期共一點鐘中間休息五分鐘如不分勝負時再延長十分鐘以有勝負後為止如因天氣關係評判員認為不能繼續時須於次日重新比賽 (未完)

廣播無線電

▲今日放送節目

評書、下午六點半至七點半、常杰淼、劍俠圖、

天昇影院、西樂、下午九點二十五分、

今晚戲曲、下午九點四十五分、北京中和戲院、梅蘭芳、王鳳卿、侯喜瑞、寶蓮燈代打堂、尚和玉、對刀步戰、

若遇京劇臨時發生障碍改放天豐舞臺、鳳凰旦、邢漢卿、么妹、綺鸞嬌、金鎖記、雷[illegible]、王會臣、借東風、

北京廣播電台、今日放送、第一舞台、下午三點二十分至六點、高媚蘭、六月雪、趙少[illegible]、南天門、中和戲院、下午八點二十五分至十一點三十分、戲目見前、

車站紀事

二十一日、熊希齡、王印川、關衍麟、均由津晉京、又程世安、由津特別通車晉京、又曹汝霖、由京來津、又葉恭綽、周肇祥、均由京晚通車來津、二十二日、張宗昌、褚玉璞、孫傳芳、同隨員帶衛隊等、由京早專車來津、又鮑貴卿、董士恩、陳寶琛、朱頤年、均由津晉京、又杜錫珪、由津早慢車去塘沽、又林尊鼎、由京來津、

祇田科

治病不用藥當面見效無論內外者病祇[illegible]
紅黑筆雙管一貴立愈貧不取資富[illegible]
香資一元三角外請另章現寓大胡同中間
金橋旅館早八點至十二點候診午後出門

山西大砟到津

福祥昌煤業公司廣告

敬啟者敝公司向督銷山西建昌煤礦公司大砟銷售京津石家莊保定及海外各邦此砟力充足耐久絕少灰分早為中外推許並發售長城明砟高末煙煤煤球木炭等自備汽車要隨送運脚從廉 住址 特別三區二馬電話東局四百六十五號 北廠河北新車津浦貨廠後電話北局二百〇八號 東廠國橋東京奉貨廠電話東局六百七十二號

德昌電業公司

一個美滿的家庭、必須設有一架美滿的收音機、本公司由外洋新到大批時式的收音機、欲享家庭幸福者、盍興來乎、

法界新菜市對過電話南局一三七號

美國牙科醫學博士

梁照

英中街一百零九號福利公司傍邊

電話南局八九五號 門診時刻上午九點至十二點下午二點至五點

烏利文洋行

新到 保險鐵櫃 紳白鑽石

開設法租界中街 電話南局一三二六

有強健之產母然後有活潑之產兒凡為母者常服散拿吐瑾延年益壽粉既可增加強健於產前復能補益血液於產後而產兒之服此粉者尤其活潑潑地也

柏林華發大藥行精製
中國美最時洋行經理
本外埠各大藥房均有出售

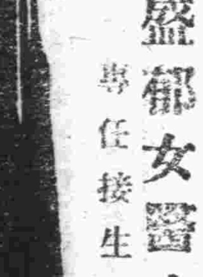

神功大藥房

批發 泰西藥品醫科器械
承配 衛生材料化粧用品
自製 各大醫士方劑 靈坤藥片十滴藥水 以及其他神效良藥

張伯麟醫院

張伯麟院長
門診 下午一時至四時
出診 下午七時至九時

盛郁文女醫士 專任接生

天津法租界[illegible]
電話南局二九八四

保祿洋行廣告

敝行新到鎖箱機器甚多手續簡便封閉後嚴密異常如蒙試看極所歡迎

英界大沽路菜市傍電話南局四四三

保祿洋行謹啓

力古洋行

本行特由外洋運到大批花素絲絨花樣顏色齊全價值極廉用做單夾斗蓬大衣輕暖合時望各界仕女來敝行參觀是盼

開設英中街電話南局一八六九
營業時間由上午八點至晚九點

酧謝顧客 飛人三星白蘭地酒廣告

啟者近日洋酒均大漲價惟有本行飛人三星白蘭地酒價格如前如買一箱另送二大瓶添贈毛巾一打以廣招徠並有四十年老牌飛人白蘭地酒價公道電話二千一百九十四號

天津英界菜市傍麥邊洋行謹啓

地址 天津法界中街
電話 經理室南局九九零 營業室南局九九一

因大阪公司開船廣告(日期按陽曆算)

▲法界碼頭第十號 電事務處南局一零三一 二三四・二九一 碼頭帳房南局一三零八

▲船票售出處 天津日界宮島街 中日運輸公司 總局二七四三號
北京日本國際觀光局北京分局東局二二八三
天津觀光局電話南局二八八一

▲各船各都有無線電設備
注意凡帶○(白圈)之船不搭客

▲塘沽出帆

●開往門司 神戶 大阪
●河南丸 三月廿一日下午一點開 所有客人請於三月廿一日上午到老站乘九點四十分所開之火車去塘沽
●長江丸 三月二十三日 三月二十六日 到 開
●長城丸 三月二十八日 四月一日 到 開

●開往大連 上海 福州 基隆 高雄
●盛京丸 三月廿二日下午一點開 所有客人請於二十二日上午到老站乘九點四十分所開之火車去塘沽並將重大的行李於二十日下午交大阪佛界碼頭用駁船運往塘沽

▲開往橫濱
●長沙丸 三月三十日 四月二日 到 開

▲開往上海
●先島丸 三月二十二日 三月二十四日 到 開

▲大沽出帆
▲開往門司、神戶、大阪、
泰山丸、四月二日

▲大沽出帆
▲晚香坡、沙市行
●有備大船三月十日開
▲開往歐美各州南洋濠度、於神戶大連、轉口、請蒙搭客貨

▲大連出帆(上午十點)
●貝哈爾丸三月二十日
●香港丸三月廿四日
●哈爾濱丸三月二十七日
●亞米利加丸三月三十一日

日清汽船開船廣告

▲天津出帆
▲開往大連、青島、上海、
●唐山丸三月廿二日上午五點開
●泰山丸三月二十九日 四月一日 到 開

天津代理店 大阪公司場 電話南一〇三一 九二一 二三四

市場一覽 (二月三十日)(信源盛報告)

五年公債大票	九九
七年長期公債大票	七五八
九年金融公債大票	八八
十年六釐公債大票	六八五
十年七釐公債大票	六八
十一年八釐公債	平
十四年八釐公債	九扣
九六八釐公債	二八二
賑災七釐公債	二五
特種鹽餘庫券	小六扣
直隸四次公債	一五
直隸省市政公債	三扣
直隸五次灤礦担保	七扣
直隸五次公債	一五
直隸興利公債	七扣
津浦鐵路支付券	六扣
京漢鐵路支付券	六扣
京綏鐵路支付券	四扣
十二年短期兌換券	小六扣
十三年定期流通券	小六扣
股票	
中國銀行股票	四五
交通銀行股票	四十
鹽業銀行股票	一百二
金城銀行股票	一百
啟新公司老股票	四十
啟新公司新股票	三五
開灤礦務局股票	四二
天津自來水股票	一〇八
北京大飯店債票	七五
久大精鹽股票	六十
中興煤礦股票	五六
中法實業債券	一三五
金融	
先令	二八三七五
大條	二六四三七五
美匯	六五七五
折息	二分
電匯	五六
洋元	六九一
老頭	七〇三
申洋	七二五
小洋	一〇八
輔幣	一三五五
奉票	四七七五
美票	二一五
標金	三六四五
足金	三七
俄鎊	一三五
美鎊	一〇九七
英鎊	一〇六五
日鎊	一〇九
千元羌帖	二五
五百元羌帖	四五
零羌帖	一五
二銅元	三百九

平和洋行保險部啟事

啟者本行代理英國著名保寧火險公司鳳皇火險公司及揚子水險公司歷有年所專保各種火險及海面水險保費格外公道遇有賠償辦理尤爲簡捷久蒙各界所推許並望投保諸君逕向敝行接洽可也電話南局二二六五號 一零五九

英商 華隆洋行

啟者敝行之營業專承保各種保險事宜如壽險 火險 水險 意外險 汽車險均能受保一經投保其保單即爲有效盖敝行經驗閱歷實能保全顧客之利益也 惠顧者請逕臨英租界中街工部局對面木公事房當面接洽爲妥 電話南局二一三一 一零二

隆茂洋行保險部啟事

啟者本行代理保宏水火保險公司已歷有年專保各種火險及海面水險資本雄厚信實可靠賠償尤爲敏捷久蒙遠東各國所稱羨望投保諸君逕向敝行火險部接洽可也 上行經理楊春生 電話總局二千六百九十四號 本行英界海大道電話南局一千〇八十二號 九百四十號

敬謝卓景榕大夫救命之恩

鄙人曩患肺膜炎症諸醫罔効病已垂危幸蒙卓大夫注射服藥不滿兩月竟獲痊愈鄙人家先生救命之恩特此登報藉表謝忱并爲患病者介紹焉博士向在上海廣慈醫院安當醫院應診多年對於肺部各症花柳各科尤有經驗凡患病者注射療病功効神速博士現懸壺於法界馬家口春和大戲院南文興里者曷往就之 大直沽和記洋行會計處計造中道謝

慎昌公司

天津梨棧大街 慎昌公司 鐘表眼鏡露佈 裝修工竣擇吉開張
名震南北四遠皆知之…慎昌總行分設
總行上海各埠分行 北京 大連 綏遠 張家口 漢口 沙市 長春 吉林 營口 哈爾濱 重慶 成都

天津立宏公司廣告

啟者本公司專代安裝衛生暖汽設備冷熱水管大小鍋爐各種機器以及電料等項工程堅固精良無危險之虞 開設天津特一區無錫路十九號 電話南局二一五零 本公司啟

請吸 大香賓香煙

定價從廉 購者迅速
裝璜美麗 烟葉嫩黃 材料純淨 製造精良 烟味濃厚 吸之清香 送禮待客 均都適當 各賣煙家 均有代售
法界二號路大陸大樓 宏泰烟公司謹啟 電話南局二六四八號

京奉鐵路北京奉天間直達特別三等快車時間表

站名	第一〇五次下行車 開	到	第一〇六次上行車 開	到
北京	午十點五十五			午二點三十八
東便門	午十一點零五	午十一點零四	午二點三十六	午二點二十五
永定門	午十一點十七	午十一點十六	午二點十四	午二點十三
豐台	午十一點卅五	午十一點卅[illegible]	午二點	午一點四十八
黃土坡	午十一點四十七	午十一點四十六	午一點三十八	午一點三十七
黃村	午十一點五十九	午十一點五十八	午一點二十五	午一點二十四
魏善莊	午十二點十三	午十二點十二	午一點十二分	午一點[illegible]一分
安定	午十二點廿七	午十二點廿六	午一點	午十二點五十九
萬莊	午十二點四十五	午十二點四十三	午十二點四十四	午十二點卅一
廊坊	午一點零三	午一點零一	午十二點十五	午十二點十二
落垡	午一點二十二	午一點二十一	午十一點五十二	午十一點五十一
[illegible]莊	午一點三十八	午一點三十六	午十一點卅六	午十一點廿七
楊村	午一點五十四	午一點五十三	午十一點十一	午十一點十分
北倉	午二點十二	午二點十一	午十點五十二	午十點五十
天津總站	午二點三十一	午二點二十五	午十點三十七	午十點三十一
天津東站	午二點四十九	午二點三十九	午十點二十三	午十點零九
張貴莊	不	停	午九點五十六	午九點五十四
軍糧城	午三點十五	午三點十三	午九點四十二	午九點四十
新河	午三點三十六	午三點三十三	午九點二十四	九點二十三
塘沽	午三點四十四	午三點四十一	午九點十八	午九點十五
北塘	午四點	午三點五十九	午九點	午八點五十八
茶淀	午四點十六	午四點十五	午八點四十三	午八點四十二
漢沽	午四點二十四	午四點二十三	午八點三十五	午八點三十四
蘆台	午四點四十	午四點三十四	午八點二十四	午八點十八
田莊	午四點五十五	午四點五十四	午八點零四	午七點五十五
唐坊	五點零八	午五點零七	午七點四十一	午七點四十
胥各莊	午五點二十二	午五點二十一	午七點二十四	午七點二十三
唐山	午五點四十五	午五點三十四	午七點十分	午六點五十九
開平	午五點五十七	午五點五十六	午六點四十八	午六點四十七
[illegible]里	午六點零七	午六點零六	午六點三十八	午六點三十七
古冶	午六點十七	午六點十六	午六點二十八	午六點二十七
碑家店	午六點二十六	午六點二十五	午六點十九	午六點十八
雷莊	午六點三十八	午六點三十七	午六點零七	午六點零六
坨子頭	午六點四十八	午六點四十七	午五點五十七	午五點五十六
灤縣	午七點零一	午六點五十八	午五點四十六	午五點四十一
朱各莊	午七點零九	午七點零八	午五點三十四	午五點三十三
石門	午七點十八	午七點十七	午五點二十三	午五點二十二
安山	午七點三十七	午七點三十六	午五點零四	午五點零三
後封台	午七點四十八	午七點四十七	早四點五十一	早四點五十
昌黎	午八點零七	午八點零二	早四點三十七	早四點三十二
張家莊	午八點十七	午八點十六	早四點二十三	早四點二十二
留守營	午八點三十二	午八點三十一	早四點零八	早四點零七

站名	第一〇五次下行車 開	到	第一〇六次上行車 開	到
北戴河	午八點四十九	午八點四十八	早三點五十分	早三點四十九
南大寺	午九點零一	午九點	早三點三十八	早三點卅七分
秦皇島	午九點十八	午九點十六	早三點二十一	早三點十九分
山海關	夜十點	午九點四十二	早二點五十五	早二點廿七分
萬家屯	不	停	不	停
前所	夜十點二十五	夜十點二十四	早一點五十七	早一點五十六
高嶺站	不	停	不	停
前衛	夜十點五十七	夜十點五十六	早一點二十五	早一點二十四
荒地	不	停	不	停
綏中縣	夜十一點卅三	夜十一點廿九	早零五十分	早零四十五
東辛莊	不	停	不	停
沙後所	不	停	早零八分	早零六分
白廟子	不	停	不	停
興城	夜十二點五十一	夜十二點卅九	午十一點卅五	午十一點廿八
韓家溝	不	停	不	停
連山	夜一點二十八	夜一點二十六	午十點五十三	午十點五十一
[illegible]	不	停	不	停
高橋	夜二點	夜一點五十九	午十點二十分	午十點十七
陳家屯	不	停	不	停
女兒河	夜二點三十三	夜二點三十二	午九點四十五	午九點四十四
錦縣	早三點	夜二點五十	午九點二十七	午九點十七分
雙羊店	早三點十八	早三點十七	午九點	午八點五十九
大凌河	早三點三十五	早三點三十四	午八點四十三	午八點四十二
石山站	早三點五十六	早三點五十五	午八點二十分	午八點十九
羊圈子	早四點十分	早四點零九	午八點零六	午八點零五
溝幫子	早四點四十	早四點三十分	午七點四十三	午七點三十三
趙家屯	早四點五十二	早四點五十一	午七點二十分	午七點十八
青堆子	早五點零四	早五點零三	午七點零八	午七點零七
高山子	早五點二十六	早五點二十五	午六點四十六	午六點四十五
大虎山	早五點四十八	早五點四十	午六點三十一	午六點二十四
唐家窩鋪	早六點零三	早六點零二	午六點十一	午六點十分
厲家窩鋪	早六點十八	早六點十七	午五點五十六	午五點五十五
饒陽河	早六點三十九	早六點三十四	午五點四十	午五點三十五
白旗堡	早七點	早六點五十九	午五點十五	午五點十四
柳河溝	午七點十六分	午七點十五	午四點五十九	午四點四十九
新民	午七點四十	午七點三十四	午四點二十七	午四點十七
巨流河	午八點	午七點五十九	午三點五十四	午三點五十三
興隆店	午八點十七	午八點十五	午三點三十五	午三點三十四
馬三家	午八點四十二	午八點四十一	午三點十分	午三點零九
皇姑屯	午九點十分	午九點零五	午二點四十七	午二點三十七
南滿站	午九點二十五	午九點二十分	午二點二十七	午二點十七
奉天城站		午九點四十四	午二點零五	

▲▲京奉鐵路局開行北京奉天間直達特別三等快車廣告

爲佈告事本路第一零五及第一零六次特別三等客車自本年三月十五日起開行時刻略有變更由北京至山海關及由錦縣至奉天間沿途各站均行停車以便乘客上下惟由山海關至錦縣間則僅在各大中站停車查此兩次車自行車時刻變更後較之本路之第一零一次及第一零二次通車尤爲迅速且不准持用任何免費証者混雜乘入對於三等旅客更多利便茲將重訂各站之開到時刻臚列於上

▲▲無線電學淺說發售預約

此書爲解釋無線電之原理及指明無線電機之要點使人人能明了無線電之發明及裝置之要訣并爲進其中之樂趣故此書爲已裝置欲裝者之人手一篇也此書現已付印全書都萬餘言并有銅版鋅版圖約二十餘副洋裝一厚册定價每部大洋五角預約期內只收回紙料費大洋三角以千部爲限准於陽歷四月一日出版餘額無多幸勿失之交臂 外埠函購寄費加一郵票照收 天津法租界巴黎道中間北洋廣告及司圖書部啟

▲已裝無線電者不可不看
▲欲裝無線電者不可不看

▲▲京奉鐵路局招標出售各種零碎物料廣告

本路唐山材料廠存有卸用車上紅金絲絨繡件及木鐵橡皮等零星物料共二百九十八種皆係有用之品現經呈奉交通部核准分作五單招標出售定於五月十號開標如有願投標承買者可到本總局材料課索閱物料詳單及招標條款照章投標可也

▲▲京奉鐵路管理局佈告(第一三號)

案奉交通部第二八三號訓令內開查各路青教附捐展期屆滿現經本部提出國務會議自本年二月一日起續展二年業經議決照展令即遵照辦理等因奉此除已遵照繼續辦理外合行佈告俾衆週知此佈

交通銀行廣告

本行創設於前清光緒三十四年股本總額一千萬元專辦存款放匯款貼現及國外匯款等業務並奉政府特許代理國庫發行鈔票北京及各省均設分行或通匯機關如蒙惠顧無任歡迎

電話 經理室一八零零 營業室一七一零 一八九零 電報掛號六六三九 天津法界四號路 (北洋)

▲▲京漢鐵路管理局廣告(第一百八十一號)

案奉交通部第三六三號訓令內開查救濟涿縣災黎前經本部訂定三路運赴涿州煤糧減收運費辦法自二月十六日起施行至五月十五日廢止在案嗣以救濟涿民煤糧在鐵路方面已經核減運費藉資協助所有京綏路之軍事附加費糧貨統捐以及京漢路近日增收百分之二十五運價擬亦應特別減免以期拯卹兵災後經本部函商陸軍第三四方面軍團司令部辦理去後茲准復函開查拯卹涿縣災黎敝部極表贊同所有京綏路軍事附加費糧貨統捐京漢路增收百分之二十五運價凡屬運往涿縣者准于減收半數自二月十六日起至五月十五日止以三個月爲限除令糧貨統捐遵照辦理外相應復函查照等因除分令並公布外仰即遵照辦理并登報公告俾衆週知此令等因奉此除分行外合行廣告週知

投稿新章

(一)本亭歡迎投稿、除詩文詞賦外、均備薄酬、並徵求各種畫片、惟體裁不拘、文言白話並錄、惟以新穎簡潔者爲佳、
(二)著作酬金、每千字分二元、一元、五角三種、畫片酬金、如名人名勝時事美術名伶名妓等、皆按原價、特佳者加倍、諷畫每張五角、
(三)來稿請謄寫端正、切勿草率、並註明受酬字樣、其受酬者、並請標明字數、
(四)來稿不論錄取與否、概不退還、並附有郵票者、不在此例、
(五)投稿須於函面註明快哉亭投稿字樣、並詳書作者姓名住址、加蓋圖章、自加圈點、
(六)酬金概於每月(陽歷)一日發給、投稿者須具條署名蓋章、向本報會計部取、逾三月不領、即將酬金註銷、
(七)所投之稿、如查有抄襲情事、即將酬金取銷、並請閱者諸君如發現抄襲之稿、請向本報經理告發、不勝歡迎之至、

今日要目

▲第一版即九頁▼
呻吟語釋(小言) 通訊 啟事 餐霞館詩話(續) 文苑(詩) 述學 考據
▲第二版即十頁▼
吾人歐戰筆記(四十八) 星期一日記 方氏家晏記 林女士身後話 清白歸眞之林女士遺像 小說(洛陽女兒)(續) 若此始堪許劇 清談 靈臺重鑑(續)
▲第三版即十一頁▼
忠告天津廣播無綫電 燃犀錄 柯生福(續) 時妝美圖(十八) 一個農村的今昔(續)

呻吟語釋

爲小人所薦者、辱也、爲君子所棄者、恥也、

東哲按、此示人恥辱之正則也、常人之情、有薦我者、有棄我者、即以爲榮、以爲辱、殊不知當先思薦我者爲誰、如爲小人、則一受其薦、即爲黨與、此之列名盜籍、是受薦所以增辱而已、至如爲君子、對己有一言一盼之加、皆可証己爲良士、榮何如之、苟視己如無物、則己不爲君子所齒、必有遺行、乃大恥、反之若爲小人所棄、君子所薦、是皆殊榮也、

讀者通訊

竹友先生 函稿皆收到、謝謝、前託交之函、諒已轉達、暇乞過我一談、 東哲

玉笙先生 函悉、定當略致薄酬、以答雅意、 東哲

恒青先生 晚林女士詩收到、已轉送林宅、并當發刊、 東哲

小言 娼寮非樂土也

東哲

世俗謂遊娼寮曰取樂、樂者何、心身娛快之謂也、縱不娛快、至小之限度、亦決不至死、蓋死者、乃人視爲極不娛快之事、無人以爲樂者也、然今竟有人死娼寮中矣、死者非他、大名鼎鼎之張總理紹曾也、其至娼寮也、願即無心取樂之謂也、乃有人一再邀之、一再邀之者、恐其不樂、強之樂也、乃一樂而刺客入、再樂而手鎗響、三樂而總理死矣、足見娼寮非樂土也、

人見張總理之死於娼寮、以爲邀之者非是、殊不知邀人入娼寮者、皆送之入死地、特有遲速之別耳、死之速度、自以張總理爲最、他如傳染惡瘡、一發不治、是一死也、揮霍過度、以身殉債、是二死也、借貸失信、窮餓以斃、是三死也、身體虧損、以致夭亡、是四死也、醋海興波、妒奸讎殺、是五死也、無資脫籍、雙雙仰藥、是六死也、寒暑易侵、一病不起、是七死也、非入娼寮、不能得之、是娼寮者、死地而已、人固有圖樂而忘死者、死則死耳、勿累他人、日後欲遊娼寮者、獨來獨往可也、愼毋邀朋友、苟邀之、雖刺客不至、槍彈不飛、而決不能逃七死之外、足見娼寮非樂土、以遊娼寮爲樂者直自殺而已、

啟事

敬啟者、『呻吟語』一書、爲明代呂新吾先生所撰、有益修養、殊非淺鮮、按日釋之、以饗讀者、

餐霞館詩話(續)

竹笑

王勃

勃六歲善文辭、九歲得顏師古漢書讀之、作指瑕以識其失、年未及冠、爲沛王府修撰、作鬬鷄檄、高宗怒謂有交搆之漸、乃黜之、其滕王閣一序、風行海內、膾炙人口、高宗雖斥勃、然心奇其文、意欲召用、勃已死矣、嘗閑然曰、朕讀滕王閣序、至落霞與孤鶩齊飛、秋水共長天一色、及詩閣中帝子今何在句、輒爲掩卷者久之、眞奇才也、

馬周

周少年落魄、棲遲長安、後舍中郎將常何家、代陳三十餘事、見知于太宗、始貴顯當世、嘗作浮江旅思詩云、太清初上日、春水送孤舟、山遠疑無樹、潮平似不流、岸花開且落、江鳥沒還浮、羈望傷千里、長歌遣四愁、詩辭跳脫玲瓏、極爲可誦、

蘇味道

味道相武后、號摸棱手、卑污不足道、獨詠上元詩、流利清新、有騷人風致、詩云、火樹銀花合、星橋鐵鎖開、暗塵隨馬去、明月逐人來、游妓皆穠李、行歌盡落梅、金吾不禁夜、玉漏莫相催、(未完)

第十三期詩鐘題

三月廿八日截止收卷 四月一日揭曉

紙鳶 蘇小小 分詠

售卷處 本報營業部

文苑

勁生

春閨怨

夕陽門巷鎖蕭條、閒寫新詩慰寂寥、自是春階紅葉少、芳情趕上美人蕉、

河橋折柳感離羣、回首關山隔暮雲、昨夜月明新入夢、落花滿地正逢君、

絮果蘭因願未酬、無端風雨閉妝樓、生憎柳色青如許、不爲紅閨綰別愁、

玉關金屋雨茫茫、海上新傳解脫方、見說春光原是夢、花開花謝總尋常、

黃鶴樓題壁

十年兩度此登樓、隔岸人烟一檻收、西蓼河山餘半壁、南飛星月尚千秋、更無玉笛招黃鶴、賸有銀濤起白鷗、欲采芙蓉天近晚、夕陽含雁下蘋洲、

靈泉寺題壁

剔蘚捫苔趁夕曛、孤踪寥落感離羣、鐘撞古殿喧紅樹、人入深山聽白雲、九曲亭穿篇影出、三叉路到劍池分、西風蘿徑尋殘碣、斷墨摩娑偏篆文、

高溪寺

最愛高溪寺、蓮花一鏡開、白雲穿檻出、明月破窗來、鳥依林木、階閒疊翠苔、夜深吟未就、幾度柝聲催、

碧雲寺

麻鞋閒踏軟紅塵、爲訪靈山頂上春、烈苑鹿迎逃世客、入門犬吠散花人、香雲影覆三千界、水月光嚴十九身、暫借蒲團參我相、一龕默証本來眞、

雁字

十樣蠻箋製雁王、來禽帖仿白蘋鄉、銀河染翰波三折、玉塞吟霜字一行、硯割紫雲題鳳諾、碑摩碧落紀鴻荒、慇懃囑寄南湘信、重界烏絲寫硬黃、

爲學塗鴉近日邊、烏官墨妙授心傳、爪痕印雪留飛白、毫素淩烟悟草玄、書賬平沙秋出塞、塔題遠漢篆摩天、臨池自顧驚鴻影、遙莫陳思賦洛川、

竹夫人

碧紗籠裏影橫陳、粉黛三千總後塵、曾向湘江悲帝子、今從涼國冊夫人、夢無雲雨心腸冷、節有冰霜骨格勻、寄語翠芳莫相妒、青奴年少不知春、

種花

種花須及時、看花須年少、寄語花下人、莫教花枝笑、

關於中國之速記學(續)

儲一萍

至於『天下太平』四個字、照炳勛國音速記學的原理、只須寫『天下』二字、而省去『太平』二字、因爲這種普通的名詞、祇要提個頭、再有上下文參摩、便可以不假思索地就能想得出來的、不過他們的寫法、便得要特別些、就是將『天』『同』『下』的速記符號、變寫起來、因爲變寫是表示下面有字省的意思、至於出氣符號上的一小撇、是專爲初學的時候用的、等到練習純熟以後、這種小撇、便不省而自省了、此種方法、早在葛萊其氏速記學中、說得明明白白、凡稍有西文速記常識的人、大概都可以知道的、

總結的講來、雖則、中國的速記學、因爲中國文字的繁瑣和語音的不同的特殊的關係、不能同外國的速記學、相提並論、但它底幼稚、淺薄、是很露而不可諱隱的、我們要希望中國的速記學有進步、當然是先要大家肯加以注意、而尤其是從事於中國速記的分外去努力、至於中國速記的本身、則我請未許一一指出、因爲這在事實上、實在是不可能的、(已完)

汲冢書出土之始末考(續)

陳靈麓

汲冢果何人之墓、在晉時已有魏襄王安釐王兩說、然杜預左傳後序、并據史記魏世家索隱、及汲冢出世之紀念、魏哀王以二十年終、則汲冢藏書、當在其後、(但有人言現行之竹書紀年、係後人僞作)齊太公呂望表云、書藏之年、當秦坑儒之前八十六歲、

秦坑儒生、在始皇三十五年、則八十六年前、適當魏哀王之二十一年也、以紀年哀王二十年終而推測之、則知翌年爲書藏之年、(此事見究孫詒讓之考證、)此說卽據太公呂觀表、爲哀王二十一年、少嫌武斷、要之書藏於哀王二十年之後、必無疑也、然則謂冢爲哀王以前之襄王墓、無寧謂爲哀王以後之安釐王之墓、則稍稍近理也、故左傳正義有云、

史記魏世家云、哀王二十三年卒、子昭王立、十九年卒、子安釐王立、哀王是安釐王之祖、故守釐王之冢、竊哀王時之書、

汲者、戰國時魏地也、按所得紀年、蓋魏惠成王子今王之冢也、於世本蓋襄王也、按史記六國年表、自今王二十一年至秦始皇三十四年燔書之歲、八十六年、及至太康二年初得此書、凡五百七十九年、

惠成王之子今王、據史記當作哀王、紀年則哀王以二十年終、於世本史記世系之誤所致、蓋世系以哀王一世、襄王當之、而俗間傳汲冢爲襄王說、實無從斷定也、要之、汲冢非襄王之墓、至確否爲安釐王墓、雖無充分之憑證足據、至於理則爲稍可信耳、(案西京雜記、廣川王去疾有魏襄王及哀王之故墓發掘記事、此故墓未知與汲冢有關係否、然西京雜記固疑書、猶待後考、)

初汲冢書出土官、收竹書、晉武帝付之秘書、校其次第、考其指歸、以今文寫定、如前所引晉書束晳傳、然其今文寫定者、據束晳傳爲紀年十三篇、易經二篇、易繇陰陽卦二篇、卦下易經一篇、公孫段二篇、國語三篇、事名三篇、師春一篇、瑣語十一篇、梁丘藏一篇、繳書二篇、生封一篇、大曆二篇、穆天子傳五篇、圖詩一篇、雜書十九篇、別有簡書折壞題名失知者七篇、共凡有七十六篇、(束晳傳謂七十五篇誤也、)至於今文之寫定者、茲略述如下、

案晉書荀勗傳云、

及得汲冢中古文竹書、詔勗撰次之、以爲中經、列在秘書、(未完)

▲▲大星相家孔麟台到津

先生命相之神奇南北顯貴名流凡先生相過者皆有奇驗確證屢見報端今在津設硯法界泰來商場二層樓上相金二元起碼懷疑待決者盍往一談焉

北京中央刻經院大贈送

觀音聖誕日起

觀音靈異紀及修行方法等四種各二萬本謹贈國內外各界同志每份四本函索請附郵票四分作爲寄費◎本院已先後送出經書百萬餘本如蒙慨助捐款俾廣流傳尤感◎院址北京宣外大街中間

東亞病夫重新編訂孽海花

我國小說界中數一數二的作品在前清是一部禁書十年來早已絕版現經著者東亞病夫曾孟樸氏重新編訂精印上下二冊在上海由病夫自創之眞美善書店出版一月間售出一萬餘部現在本書店在津設立華北特約總批發處以便華北各處批發孽海花及眞美善半月刊頌爲暢銷起見特價一元二角出售在陽歷三月內本埠本辦事處及法界巴黎道北洋廣告公司圖書部并各大報館各大書店均有代售外埠寄加郵資一成五部起碼再打九扣法租界新華利里九十二號眞美善書店華北總代銷處啟

精裝上下冊定價一元六陽歷三月內特價一元三此書是較前更美

▲▲泰華雲石公司廣告

敝公司專製大小各色方桌面圓檯球案子並各種人造石磚及各廳或花園安設水池子各樓梯屋內鑪臉以如坟地各色石碑

及雕刻中外古今人物造像並承造各色石柱子各種花石地板方磚包辦大小樓房等類一概俱全以上材料敝公司均取自中外名山價廉物美且堅固耐久如蒙惠顧無任歡迎 特一區漢口路十八號泰華公司啟

天德醫院

本院組織完備 主治內外科眼喉皮膚花柳等科 有抱痼疾者施用新法治療必能喜出望外也

診療內外科等症每日藥資三角至五角 各期梅毒及各種淋症醫愈十元至二十元 婦人經血不調久不受孕醫愈十五元至二十元 筋骨疼痛四肢麻木等症醫愈十元至十五元 注射六〇六五元至十元各症注射針五角至三元 朱子修製士耳其眼藥醫多年不愈眼症施醫施藥 包戒鴉片烟廿元至三十元零售戒煙丸百粒五元

診例 門診洋四角貧者減半出診三元

時間 門診午前九時至下午五時出診隨請隨到

地址 法界馬家樓二十九號路吉祥里中間 電話南局九百六十五號

鹽谷醫院

●專治

●外科 痔瘻 痔核 脫肛 脫腸 包莖 疔瘡 瘰癧 瘭疽 乳炎 腹膜炎 骨折 骨膜炎 粉瘤

●花柳病科 梅毒 橫痃 魚口 疳瘡 喉頭 淋病 睾丸炎 尿道膀胱炎 關節炎 脫毛 陰萎 早漏

●皮膚科 痲疹 濕疹 疥癬 丹毒 猩紅熱 腋臭 紅斑 痤瘡 搔痒症 粉刺 禿髮 凍傷

本醫院特備養病室空氣流通光線鮮明中外看護婦招待週到聘有中日語熟練譯詳解病原

門診自午前九時至午后六時 出診不拘時間 入院隨時

院長鹽谷信治謹啟

院址日租界明石街浪速街角電話總局四四〇〇

天津日本租界

共立醫院

內科 一般
外科 一般
小兒科 一般
產婦人科
皮膚科
耳鼻咽喉科
眼科
X光線科
人工太陽燈
其他電氣化學的療法

▲本院各科均有專門醫學士主任
▲病室產室設備完全隨時入院
▲病理試驗衛生之理化學試驗
▲各種治療針預防狂犬咬傷之注射針
▲產婆早晚收生不拘
▲門診午前九時至十二時午後二時至五時
▲往診急症不在此限
▲設在日界郵局斜對過
▲電話總局三十

IMPERIAL HOTEL TIENTSIN

▲▲天津裕中飯店廣告

本飯店開設天津法租界中街河沿五分鐘可達東車站交通最爲便利房間舒適並有專用澡堂特備大餐隨客點用所有價目均甚公道中外顧客一律歡迎

本飯店電話南局二零五零 一六二

祿夫爾飯店

本店特備西洋食品飲料精美可口並有四八音樂佐餐價值非常格已 每晚九點半後並有特別遊藝

歡迎中外人士參觀

開設特一區中街起士林對門

電話(二二四)(一五九七)

福祿林大飯店 法界廿七號路

南局(二二四)(二九二六)

▲▲李眞和湖筆莊啟事

本店向在上海小東門內馬姚衙口(今名方濱路)只此一家並無分出近有無恥之徒將劣貨冒刻本號牌號至各埠上門招攬混珠請各寶號注意勿受其愚但本店係不派人出外招品各貨早蒙各界許用之耐久剛柔並濟如有假冒疑將貨當場試驗立現因念先人創業艱難故雖客異辦精不惜工本以圖久基業倘各寶號欲代售本牌之貨格外從小店直接購辦者爲各關稅統本號承認或由申安友接洽貨向沖之欺特此聲明

天津飯店

房屋清潔 床褥華麗 菜點新鮮 招待週到 眷屬居住 格外方便 汽車接送 無不應白

開設天津日界芙蓉街 電話總局四八九四 二六一

▲律師夏孫榆

精辦民刑行政各訴訟及華洋訴訟事件對於人權夙抱扶植主義貧者委託並可酌免公費寓河北二馬路樹德里三十八號電話北局五一三

歐戰吾人筆記（四十八）

呂世明著

每日本隊英三針二道、等、各率工人數棚、出而到處工作、但極輕閒、規矩另外鬆懈大約平均每日只半日工作、十二時正午歸營卽隨意休息、於斯工人各抱樂觀、午後各工人出遊陣地溝壕、尋找遺物等、今將所見略爲一述、此方陣地多近煤礦、觸處土垃、灰崗、凸凹連續、如洋中巨浪、高者五六百尺、低者僅一二十丈、其長至數十里、數百里不等、其寬厚面積、三四里不等、數月前此方爲正式火線、死傷百萬、坟塚滿目皆是、各豎十字架、上書死者姓名年齡、戰壕四路通衢、八方交叉、高望如網、最寬者約六尺、深五尺有奇、其體形似如弓字、灣繞而前、壕邊皆以沙土袋鑲擋、纍纍數層、溝體兩旁皆以鐵網堵衛、使無隳塌漏土之虞、壕分兩階、上下相錯約尺之高、各階鋪有走板、制如津埠所賣之鋼板琴形、一、行走不滑、二、以免雨水泥濘之害、壕上尖絲電網、星羅密佈、織如蛛網、務有不能進寸之慨、網底排置箱形地雷、又地中亦埋伏最大地雷、俟退却時發電以轟追擊敵人、各面尖絲電網鋪及數千方里之廣、忽瞭一目、無沿無邊、一時退却順有灰道而返、一免衝破雷池、二可逃出連環尖絲電網、又隨時其中戰機、非局外人可知、尖絲鋪網按設之法、係用鐵棍、高約六七尺不平、上節繞環三圈、下節乃螺旋形、用時壓轉自可入地、遂以尖絲繩來往穿緊、作蛛網式、人馬不能犯寸、外又有各種臨時尖絲網圈、可隨時申宿、攻擊衝陣前進時、特有步兵鎗端不上刺刀、而按自動機剪、無論何種尖網一觸卽開、再有鐵甲箱車、以軋力卽可壓入地中、於斯則可破之、又有他種方法亦能收效、惟不速與此、壕中絲有大小倒戈哦替、（既地中宿兵營）深約數丈不等、其廣闊竟有數里者、似如鑛井無異、可知其工程浩大如何、內分司令部、軍需處、等、與外無異、電燈電話等、無一不備、大小沿壕皆是、全線約數萬之多、小者可需兵連餘、大者數團之衆、於是壕中之兵、各可按班輪流休息等、一日出遊英軍陣地、見有大漫香壕、（英語卽地雷池坑）連環若干未得盡數、英人云約百餘處之多、大小不等、然稍相別、其最深者約二百尺、坑之徑口約八百尺之廣、最次者深約百尺、（未完）

劇談　星期一日記

怪石

星期日（十八）休息、午後至馬家樓訪知友中儒、潄石二君、當與二君雹談天人性理之論、獲益良多、並蒙中儒兄賜以天方性理一書、尤所心感、旋得林坤女史（藝名雲飄香）噩耗、大衆不勝惋惜、相與太息、不覺天色已暮、（恐昨已有弔林女史一文、）當蒙中儒兄錫以佳肴、（北京月盛齋醬羊肉、）旨酒、（郁酒香所購、）果我飢腸、欣謝無似、飯後、更承約赴春和觀劇、比至該院時、台上正演四杰村、各坤角武行、起打毫無精神、異常鬆懈、劇中之廖賢弟、（卽四杰村教師、）一本應勾紫臉、紮巾、箭衣之武花、乃該班竟以淨臉、戴鴨尾巾之武老生飾之、又花振芳、亦應勾淡紅色臉、亦以淨臉之武老生飾之、實屬荒乎其唐、豈坤角面嫩、嫌顏色所污耶、四杰村之下、爲胡碧蘭、一斗丑、恩維銘之法門寺、（法門寺一劇竟成一齣時髦之戲、實不知其理由安在、）碧蘭、扮像不錯、喉音較前略寬、行腔平妥、無外江派、一斗丑、念狀口齒清楚、恩維銘、因胡琴調門定低、喉音被壓、不得不矜持、故聲音略顫、其咎在操琴人、法門寺之後、爲大軸得意緣、飾小生者、平平、此劇本摘自諸鐸之噩餞、原有八本之多、從前桂雲、（小朶之父、）三寶、瑤卿、演之均佳、近今翠花亦對工、過雲此劇生涩、嬌滿、亦頗難得、該伶係新學、表演之際、不見此次來津、技藝上、較前大有進步、抬手動足、均能合乎規矩、北京本爲最講究戲劇之地、薰陶漸染、聰明者、自有出息、士隔三日、便當刮目相看、該伶若能虛心求益、將來再加深造、可臻上乘也、此劇不帶下山、毫無意味、更爲美中不足、又小生應唱、『這件事你就該、早些言講、爲甚麼到而今還要隱藏、』二句時、打鼓人鼓點打錯、小生幾乎無法開口、戲劇中之打鼓人關係本來不小、未可以生手濫竽也、

溥白歸眞之林女士遺像

劇評　方氏家晏記

飛雲

余同事方君、於昨日、（八號）因壽辰宴客、集諸名票友於一室、清唱各劇、票友中有劉君叔度、李克昌及其不識名者數位、幷有女票友五齡童之妹、五齡童妹年約十五六歲、穿黑呢大衣、冠時式冠、唱六月雪一曲、其板眼之佳、轉折之妙、抑揚頓挫、不疾不徐、堪稱上選、一時彩聲大震、詢不愧家學淵源、有由來者矣、劉君叔度、津人已常聆其聲音、固有名之第二劉鴻聲也、

若此始堪評劇

清澄

舊劇趣旨深奧、非個中人、或飽有經驗者、難尋其妙境、皮簧•雖不經（？）•音樂家喜研之、以其深奧、不亞西樂中之肩琴也•惟世人恒視爲卑俗•聞其聲•卽蹴首疾額•急趨而避、戒子弟勿研習、此蓋不知皮簧之所以爲皮簧者若是耳、皮簧由來、基於崑腔、崑腔脫胎於古之歌舞、皮簧唱奏、乃古樂轉變之一、創者之意、非用以供人之玩賞、乃賴以傳達思想、或刺時政者也•其深奧處•亦非目以玩賞之人所能領悟　降至今日、世人以之爲娛樂品、佐以助興、咸賴用之、舊劇眞諦、喪失無遺　然精神雖逸、外殼猶存•其感人力•有逾新劇而上之•若金鎖記　若宇宙鋒、及其他悲劇、觀衆無不爲劇中人予以深刻的同情、蓋舊劇乃藝術作品（非指現時所排而言）也、金鎖記、宇宙鋒　果有其蹟乎、恐無人作準確之答覆、因事蹟飄忽而逼眞、判之曰有、天下或無是事之可尋、判之曰無、其感人力不亞於眞蹟、編纂者之構思、劇本之撰出、腦計放用、不知有多少矣、而多量腦計之消耗、始成此藝術之作品、甚矣藝術作品之難也、藝術通義、不外眞美實、而其主要成份厥爲情素、情緒之伸抒、或於文字、或於音樂、或於聲歌、雖爲一己之悲怨愉樂、而使第三者讀畢或聆畢、亦若置身其中、在新劇中抒情分子絕少、劇本偏重思想、時見劇本表演、除少數人、觀衆及閉幕後•仍不知所演者爲物•且新劇人物多取材於現代、不若舊劇取料於遠古中古及近古、表演時之難與也、舊劇除表現思想（如宇宙鋒之設計陷人、在今日未嘗無之、是編者思想、）外、其面部及週身之表情（卽工）、作尤爲重要、曾聞友人言、王又宸演坐宮時、出場道白、愁眉不展、台下觀之、一若涕淚交流、觀衆皆爲所動、蓋其表情精也、表情、（作工）外、卽唱、唱於舊劇中不亞表情（作工）、善唱者、喜怒哀樂、由聲出之、感人之力亦深、惟不易耳、惜哉、今日舊劇所存、類多死殼、致不見愛於世人、更益以談劇者•幾皆爲半解者流•盲人捉馬、去舊劇之眞蒂、日趨而愈遠矣、然僕亦於舊劇無譩研、且爲門外漢、讀前今（廿五廿七）兩日怪石君之作品、致妄言也如此、願怪石君其勿嗤之以鼻也可、——怪石君劇評、言入細微、非飽有研究者、不能言及、如怪石君、始可稱評劇、

洛陽女兒（續）

言情事實小說　健儒

檢查官偕同檢驗吏至、如法檢屍、果皆中砒毒死者、檢察官驗屍後、卽傳訊黃之家人、均言不知、審訊既畢、時已入夜、檢察官乃命駕返署、卽提僕婦研訊、僕婦極口呼冤、檢查官乃詰其誰命汝煮粥者•僕婦據以直供•檢察訊其煮粥時、始終在廚否、僕婦言曾出戶外良久、檢察官訊以出戶時、曾有見誰何人入廚否、僕婦曰、未嘗見之、自出戶外、納涼良久、乃返廚中、見爐火尚熾、乃復出戶、時廚中並無人任也、檢察官曰、諸死者曾與人有隙否、僕婦仰思良久曰、諸死者向日曾與男主人、新近所携之妓麗卿有隙、日前曾因口角與諸死者鬨鬥、諸死者聯同鬨毆、麗卿遍體鱗傷、檢察官曰、今日麗卿在家否、僕婦曰在、檢察官曰、此則不知、惟余在戶外納涼時、適渠匆匆自外歸、渠返宅後、有無入廚、余則不知也、（未完）

林女士身後話

伯懷

林女士（卽雲飄香）逝後、情甚可慘、非家之貧、乃人情之薄也、始終料量其事、而無倦容者、爲辻秋塘先生、（先生名弓雄、乃北京順天時報聽花先生之公子、）病中曾往訪、歿後往弔、發引往送者、爲票界名宿某某齋主、致賻者、某夫人及某某兩小姐、送花圈者爲辻秋塘先生、及翩翩社諸君子、送輓聯者爲何偶夫先生及余、赫赫名伶之身後、致咽者此數人而已、素日奔走逢迎之某某、乃避而不見、又復造作虛言、欺及死者、此固女士平日性烈言直、開罪小人、然此輩全無心肝　可以想見、今此輩猶奔走其他坤伶間、深願諸坤伶勿再受其欺也、

靈臺重鑑（十五）

君磬

與二見這水買賣做成、賞錢定然是不少的、便喜喜歡歡的收拾厢座去了、蔣幼韻三人這才轉出樹林、向東走了幾步、便是蓮花池、池中用青石洋灰砌着一座臺子、臺上放着一個鐵花盆、盆內置着鐵製的蓮花、用雜色鉛油彩畫的紅花綠葉、花間按着各色的小電燈、五光十色、煞是耀目爭輝、綠油油蓮蓬、噴出清泉、淵瀾作響、池畔青蛙、哇哇不已、池的四週、種着一節蒼蒲、青翠翠的可愛、特用紅油竹杆圈着、雖是人功點綴、到亦清神醒脾、欄杆四面放些桌椅、以預遊人品茗觀花、園中各處、火樹銀花、燈樓燭塔、映得如同白晝一般、遊人濟濟、粉白黛綠、衣馨鬢影、碟躞往來、眞是一時盛況、蓮花池南、球房裏面篠爆的雷般的響、環繞球房、便是一堆一堆的雜貨攤子、或搖鈴鐺、或敲銅盤、喝呼叫賣、嘈雜不休、鬧得人心忙意亂、你看這些人挨肩衝跡的、可實是麻煩人呢、莫若找個清靜地方、吃茶去吧、燕麗生道、如此甚好、我也覺得腦筋生脹、那邊歇一歇吧、說着三人轉過球房、漫過電影場、找個涼亭進去、早有茶博士跑來侍候、見是蔣小姐、忙的向他三人問好、忙的擦桌抹椅、請他三人落坐、知道蔣小姐燕少爺是懸花錢、遇上這樣財主客座兒、喜歡得難受、說話也沒了次序、隨陪笑道、少爺小姐今天甚麼這樣閒在、喝甚麼茶呀、還是有福之人不用忙、我們茶鍋知道小姐來了、沸得滾滾的、方才傍人要茶、這水就是不響、如今小姐來了、這水開的作怪、豈不是小姐洪福齊天嗎、一席話說的三人全笑了、燕麗生向蔣幼韻道、韻妹喝甚麼茶、儉你喜歡飲的告訴他泡去、蔣幼韻向茶博士道、你沏一壺頂好紅梅、裏面放一個香桃、愈濃愈好、茶博士規規矩矩的應了一聲走了出去、一時托着一個銅茶盤進來、首先進了八碟乾鮮菓品、次放下一把粉彩人物小茶壺三個帶碟小茶杯、另外還有一個糖盂、斟上三杯茶、投了方糖、放在三人面前道、（未完）

原來是捧坤伶不夠資格的嫌疑犯

渤波

捧坤伶是時髦的事、可是旁人看去、總帶點嫌疑色彩、若果這樣想、坤伶是再沒人敢捧的了、然而、捧坤伶的都是笑鬧、由他好脚、我自捧之、所以我也見獵心喜、也要捧捧坤伶、樂得時髦時髦、可是嫌疑犯三個字、我担受不起、第一樣、我是一個時代落伍的人、慢說心高氣傲的坤伶、有點瞧不起我、就是馬路上窮爆三要銅元、洋車夫攬生意、也從來未向我開口的、十八號有一位朋友、請我到天豐看雷喜福、綺鸞嬌合演之全本一捧雪、我格外高興、在兩脚馬上加了一鞭、立刻跑到、鳳凰旦能仁寺、已成尾聲•少頃•一捧雪上場、自嚴世蕃派人拿莫懷古演起、直至刺湯、大快人意、雷綺二伶、又能珠聯璧合、工力相抵、雷伶斯劇、原爲拿手傑作、初扮慕成、後飾陸炳、扮相蒼老、唱做俱佳、道白尤其擅長、早爲衆人稱道、無用畫蛇添足、故予專捧綺鸞嬌焉、綺伶飾雪雁、亦復工穩、嬌小玲瓏、嗓音脆快流利、婉轉動聽、刺湯一大段、正板二簧、唱得如哭如訴、慘淡悲痛、令人嘆息淚下、宜乎博得彩聲不少、且始終無懈、尤爲難能、因年齡尚稚、未能老到自然、若能極力追求、不難蜚聲劇界、至劇情更於風化有莫大利益、當今之時、世道日趨冷淡、如湯勤者、固不乏人、如慕成者、余敢斷言必無其人、且本劇莫懷古、在冀州逃走時、莫成曾說道、老爺此去好朋友要多交幾個、萬萬莫再交湯勤那樣狗男女、這次有我不怕死的莫成替你、下次找第二個莫成、可就難了、（以上詞句、或有不對處、姑妄錄之）這雖是勸莫懷古交朋友要謹愼的話、也可見當時湯勤這樣人、是很多的、相傳至今、自然湯勤這樣人、愈多愈多、莫成這樣人、愈少愈少了、我很希望大家交朋友、要留點神、別叫湯勤這樣人、在後邊跟着啊、幸勿笑予少見多怪、無知枉談呀、

各類小廣告

津聲報 出版了 內容豐富 記載翔實 版式奇特 副刊精采 編輯部法界恒和西里

西醫 卓景榕 診所法界馬家口文興里 門診早八時至午三時

葉古紅應診 三十一號路華商公會前益安里 每日下午二時仍舊在法租界 門診一元 出診五元 親友減半 貧病送診

波士頓洋點心 小塊點心 什錦餅干 整件蛋糕 各色麵包 材料精良 配合適宜 手工細巧 烘烤得法 法界梨棧 日界中原公司 明記稻香村罐頭部

美國掬子各種香糖
BEECH-NUT

歡迎推銷酬金從豐
華北總經理福棉洋行
英界大沽路一百號　電話南局一四一三〇

精華眼鏡公司

專驗一切疑難目光凡經他處配不能者請驗試一臨
開設法租界新電影院西首 電話南局一八一三

金菊園利記飯莊 包辦中西酒席 應時小賣 雅座寬潔 招待週到 特聘著名廚師巧製 各式時菜 麵食 魚生肉粥俱全 代售廣東林玉生丸 開設法租界中國旅館旁 電話南局七百九十號

德順湧牛奶鋪 專售新鮮牛奶各種新式點心 自益衛生精求潔淨 內設雅座招待週到 男女均可入座 地方分外清淨 定價無不公道 如蒙惠顧請臨試定知言之非謬也 開設在法租界馬家樓路東

▲漢文專修館招生 法界二十四號路一百零五號樓上（卽新天津報館旁西） 簡章備索 郵票一分

▲協順公司 今有法界新蓋住樓鋪房出租出售 如合意者請至法界三十二號路一百三十九號本公司面議可也

電影雜誌 第二期 今日出版了 總經理 天津北馬路德文書局 天津河北新大里十號

包治 准生男 落地交費 新發明種子丹 生男生女均能隨意 並包治子宮寒涼 腹疼 串疼 頭疼 白帶 遺溺等症 此藥准好 無效退錢 每料均二元 天津河北李公祠西油店胡同三號 醫士張子良啓 過午不候

▲介紹靈藥 予年將五十尚無子嗣 娶姬人用張子良醫士所配種子丹一料今獲一男 特登報鳴謝 田用 日界春日街全聚里五十號 謝啓

樂園 勝記 天祥市場三層樓上 電梯上下極爲方便 南北酒席 隨意小酌 點心燒賣 飽飯麵食 英法大菜一元八角 二種公司常餐 中菜部 西菜部 電話南局二八二六

▲招租 意界東馬路廿六號三層樓房一所 衛生設備一切俱全 住宅之用又甚合辦公 如要租者請到意界中興煤礦公司接洽 電話四〇一九〇

星記飯莊 承接金猪 飽餃麵食 燒味鹵味 改良牛賣 開路西開二十九號劉和西里西口

▲麗章照像館 專照像片 內照外照 代客沖洗 佈景優美 精工放大 極爲方便 各種物件俱全 樣式新奇 價廉 絕不遲延 法界新菜市西大安里對過 電話南局一九二五

宴瓊林飯莊 雅座清潔 菜色良精 點菜隨意 招待週到 開設法界三號路同德里樓上 電話南局三一八五

宴賓樓飯莊 雅座清潔 招待週到 中西大菜 一概俱全 開設法界西開新新電影院旁 電話南局一千一百八十七號 南局一五一八

▲同樂春飯莊 新添家常客飯（每位）兩菜一湯三角 四菜一湯四角 應時和菜每桌一元 ... 開設法界天祥市場西便門 電話南局二千八百二十九號

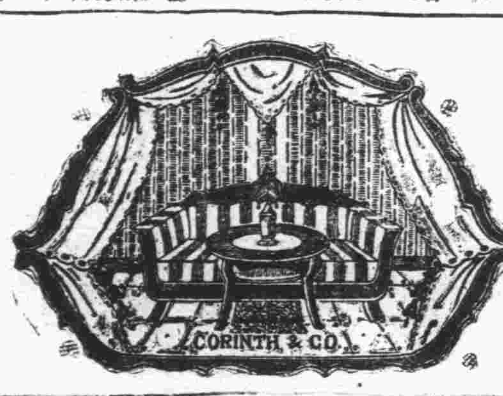

德商 克林工程司 特別一區十三號路 電話南局二八〇四 出售傢俱 室內裝璜 裝修花園 建築樓房

▲雙妹老牌超等擦牙膏

▲雙妹老牌 製造牙膏 香留齒頰 質料精良 超出尋常 大號三角九 中號一角七 小號九分

▲雙妹老牌馳名雪花膏 雪花氣味 肌膚嫩滑 婦孺皆知 四季咸宜 加大八角三 大號四角四 二號二角八 三號一角七 四號一角一

▲雙妹老牌超等擦牙粉 超等牙粉 增妍皓齒 嫩滑芬芳 梨頰凝香 大號二角八 小號一角七

▲雙妹老牌著名茉莉霜 茉莉精液 研究得法 製煉爲霜 質料精良 加大八角三 二號二角八 大號四角四 三號一角七

天津河北大胡同總批發
廣生行有限公司啓
全國洋廣貨店均有代售

忠告天津廣播無線電

竹友

關於廣播無綫電台之文字、各報上均有記載、十九皆因不滿意而作、並無一不加以忠告、諒該電台執事、早已知悉、理宜如何覺悟、如何改良、以圖挽回昔日之咎、方能於培養上舉一得、何樂不爲、今後之本埠聽戶方面、決無不滿意之表示、而該電臺之前途、定可樂觀、奈數月以來、毫無進步可言、且對於聽戶之忠告、漠然不動、既不將困難故由聲明、又不能着手根本改良、致聽戶中十九忿恨、無一不罵該電臺辦事糊塗、如此情狀、誠該電台之大不幸也、今而後若不即速整頓、以全人望、則半年之期、轉瞬將到、若欲再收捐費、恐非易易矣、余誠不願其失敗、故再進此忠告、以觸其悟、得能如願以償、則大幸、否則惟有付之一嘆耳、語云、天作孽猶可違、自作孽不可活、此之謂也、(附告)現在最宜注意之事有三、(一)長途線、最好自己裝置、以余思之、所費亦有限、因電杆可借用電話局之電杆、否則宜盡力設法、不使其發生感觸、(二)放送時刻、必須准確、放送時、遇有一切障碍、及變更、如能報告者、必須報告、則聽戶不致受罪、(三)遇有義務戲、宜將長途線、早先試驗、不致另時發生意外、使數千聽戶同時失望、並受精神上之痛苦、如上次之義務戲、二日中無一句可聽、既不聲明故由、亦不改放津劇、如此辦事、未免太不近情理矣、

筆記 柯生福(續)

田古香

世鈞笑答曰、此地清幽殊甚、特外出一吸新氣耳、不意累及妗妹、語畢同入用膳、世鈞食畢、有物觸足、俯視之、則一白摺扇耳、知係娩貞物、因酒癖之、少頃便辭去、潔如等燒出村外始返、及入室、潔如私謂妗曰、鈞兒汝愛之乎、妗曰豈獨愛之、設伊母未爲伊定婚、余必偶之貞兒矣、潔如笑曰、汝言良是、固以此而起余疑、其方來時、詢其數載情形、俱以實告、惟詢及親事、則彼欲言不言、似有所諱、且強詞飾之、今早出、必中心不安、夜不能寐、其或有意中人、余之老眼當不花也、妗曰、素筠年事已長、婿久不歸、伊父屢欲另字他人、惟伊母苛求其短、意圖稍待、今歷邦已歸吾可往告、

次日村鷄報曉、紅日當窗、晨炊方罷、氏卽歸寧、至則兄嫂逆迎入、略敘寒暄、卽傾談家事、時氏覩姪女在側、手持繡品、顧而笑謂之曰、素姑姑何若是忙、趕粧奩耶、素筠聞是言、赧然不安、急引身避去、魯夫人亦笑曰、妹誠大憨、尤秉幼時兒性、喜與人鬬趣、氏曰余何嘗作戲、彼非將嫁柯家郎乎、須知余特爲此事而來者、魯夫人曰、妹何由知之、氏曰、余知之已久、何尚諱也、夫人笑曰、妹知其一、不知其二、妹所言者妹之甥也、今所字者、殆一富家郎、固非宴人比也、

短篇小說 曲折之愛

葉麗蓀

朔風凜冽、吹得那沿馬路上的電線桿子、同上面的電線、發出來一種鬼哭神嚎的聲音、嗚嗚直叫、漫天大雪、飄飄蕩蕩的、像撕下來的棉花一般、一片片隨着那寒風、匝落在地上、頃刻之間、一白無際、將一個五濁萬惡的乾坤、變成了一個皚皚然粉裝玉琢一般的琉璃世界、這時大馬路傍、一所紅樓

時妝百美圖(十八) 翩翩試舞 (本報自繪製版)

的樓窗裏面、映着一個嬌滴滴令人可愛的少婦面孔、旁邊還有一個三四歲男孩的面孔、都呆呆的望着窗外、彷彿是在那裏觀看外面的雪景一般、一會兒、遠遠的有一輛汽車、向着樓邊飛駛而來、一到樓門外、便嘔然一聲停了、那樓窗內的少婦、好像知道汽車中來人似的、將臉轉向裏面、彷彿告訴另外一人、那小孩也便現出一種可愛的笑容來、這當兒、便由汽車內走下來一位十八九歲的女郎、穿着帶毛的斗蓬、帶着藍色緞的帽子、下面一雙高跟皮鞋、蹈着那地上的雪花、娉娉婷婷的走了進樓內去了、那樓窗上的少婦見了、便也起身下樓去接、於是那樓窗之內、只賸了那男孩一個人在那裏玩看雪景咧、

原來這樓內的主人、姓田名潤身、年紀不過二十八歲、在洋行裏面做了一席華賬房、並且兼着一個大學裏的教授、一月所收、很是豐富、夫人姓楊名芝蘭、是一個某大學裏的畢業生、結婚有好幾年了、兩人感情、非常佳妙、在結婚的第二年、便生了一個男孩、眞個生的粉粧玉琢一般、夫婦二人益發心喜、他家裏本來沒有別人、只不過用着幾個僕婦當差的、在這種簡單家庭之下、夫婦二人、便除去了白日應辦的公事以外、一到晚上、便一同手攜手的出去、看電影或戲劇跳舞去了、過了幾年、那男孩子也有三四歲了、越發長的十分愛人、差不多的一會話兒、都能夠說得圓轉自如、夫妻二人、便替那男孩子、取了一個名字、叫做晶兒、他們過着這甜蜜生活、是多們的可羨啊、今天、因爲外面括着寒風、下着大雪、又是屋期放假的日子、田潤身便在那靠火爐的一把椅子上坐下來、一面取暖、一面便拿了一本小說看着、楊芝蘭便也不去驚動他、却帶着晶兒、跑到靠窗子邊的一個沙發上跪着、向外觀看雪景、只見那朔風怒號、大雪片紛紛下來、馬路上幾乎斷絕行人、便覺着有一種靜妙而自然的佳境、現在目前、不由看得發呆起來、所以由外面看去、便在玻璃窗上、透映着一種痴態、晶兒也因爲看那雪花飛舞、着實好玩、便也十分傾神、芝蘭這們看了一會、忽見一輛汽車、停在他的門前、他原識得那汽車的號碼、知道車內來的便是他的至友張靜芳女士、芝蘭便回轉臉來對田潤身笑道、你看、這們大雪的天、又括着這們大的冷風、他會跑到這裏來了、田潤身忙抬頭笑問道、你說的他、又是誰呢、芝蘭見問便道、還有誰呢、就是張靜芳、大概是有要緊的事、不然、怕不能冒着這大雪到這兒來、田潤身便將書本一丟、站起來道、你快下去接他一接罷、(未完)

燃犀錄

此欄專載社會眞相歡迎投稿

我亦譚譚騙術

墨林

前數日、讀泰晤士報快哉亭、燃犀錄欄內、登有雪竹君被騙之事、鄙人見之不勝驚異、因爲甚麼失措、但查民國十五年、七月十日、見某報登載、招請職員一段、查鄙人亦是被騙之一、但是未被彼等騙去、亦是不幸中、之大幸、今將詳細事實•報告讀者•以資借鑑、報載、茲需聘請寫字樓辦事員三位、售貨員及練習生各四位、月薪自八元、至四十元、供給膳宿、如欲就職者、務須親筆書中文自薦書一封、函至天津某界、某某廣告公司、第三十五號信箱、書內詳言、籍貫學歷住址、幷願任何職務、合格者、卽函邀到、面定一切、不合者、概不作覆云云、鄙人、閱之非常喜悅、如撥雲見日、並將報收留、至晚吾就投信於該公司、第三十五號信箱、至七月十四日吾家中、接來一封信、該信函寫的是、天津英界三號路二七八號、吾就將信拆開、內寫墨林先生鑒、敬覆者、某某廣告公司第三十五號信箱、轉下尊函、備悉一切、茲特函請、於本月十五日下午四時、駕臨敝處面試、以定取錄與否、專此奉覆等語、吾查該信紙、印有紅字、該字寫京津實業有限公司、天津籌備處、並印有籌備主任、赫思克樂(譯音)、副主任、爲黃一潤云云、吾接信後、候至四點鐘、到英界中街 按照門牌尋至路西一間門面、掛有京津實業籌備處牌子、吾就進屋上樓、西面有一間小屋、有一個僕人、吾持信問該僕人、這是實業公司嗎、該僕人將吾拿着這封信、到裏邊去、不多時由屋內出一年約二十餘歲、一人、衣服華麗、舉動闊綽、問吾你是投考的嗎、吾答一聲是、後由此人、領吾到裏屋、見有一外國人、在北面坐着、當中有一張棹子、擺着紙張、鉛筆等物、當由洋人、問吾你願作事嗎、吾答願意作事、又問你要多少月薪、吾答二十餘元、當給吾一支鉛筆、令寫籍貫年齡住址、以定取錄、吾寫完、該中國人告訴吾、候三二日聽信、到十六日這天、吾接着實業公司一封信、該信寫吾的名字、再將該信、寫明、某某先生鑒、敬啟者、關於閣下、請求担任本公司職員一節、面試之後、本公司對於閣下尚稱合意、准可錄用、每月薪金、現暫定爲二十元、以後視辦事之成績、隨時酌量增加、惟本公司爲愼重起見、請閣下對於職員附股辦法、照章實行、庶職員方面、不致與公司、發生膈膜、如合尊意、卽煩收附上志願書、及認股書、塡就連同股銀、於本月二十一日交來、面定就職、日期、倘或遲延、卽是自誤、本公司當另覓別人代替矣、專此奉覆云云、吾將信看完、吾想信內、所寫很有可疑之點、吾當時、與該公司寫了一封信去、再將吾的信 列下、京津實業公司入鑒 敬覆者、自貴公司招募寫字樓辦事員各職務、鄙人自面試之後、已在錄用之中、日前接來函、並述職員附股之事、均已備悉、但查貴公司、在登報之日內、並未聲明、附股之事、況閱貴公司之股章載有歐美各國且有罷工風潮、貴公司爲預防發起資合作之營業、其事前、有無表示、係屬另一問題、關於人員作事如有不實不盡之疑點可寬担負完全之舖保、以免他人猜疑、且鄙人因無力投股可否錄用•以上希貴公司核議、吾寫、這封用郵局寄去、隨後來一條完內說請求照准、八月十七日就事、等語、吾候至七八天、吾到該公司察看、中外人均已沒有影子了、吾才想起吾給來這封信、將他詭計說明•總算吾未受他的騙•並勸吾們謀職業之人們、日後、看那種招人、千萬調查明白再去、以免受他們之騙、吾將此事已說完、改日再見、

一個農村的今昔(續)

鍾晚成

況且他們也曉得這夫役的職務、雖然說是在後方專管造飯、或是搬運物件、但有時候日兵缺了、就把他們強行補入、尤其有一件讓你逃無可逃的辦法、就是一隨了軍隊、就要給你換一身破軍衣、有時候打了敗仗被敵人追下來、你雖然手無寸鐵、也要把你弄死、村人有了這種的預示、所以到限期將滿的前一日、大車雖然備妥、而這御者及夫役人人尚都觀望不前、最後還有一個年老的鄉老有智謀、就是把年滿二十有弟兄二人以上的各推出一人、一共有了五十七人、就這五十七人中、再用拈鬮法提出二十六人、因爲這是碰運氣由自己拈出應徵的字、那是不能再有推託的、

當這二十六人乘車將走的時候•本來是下午一點•但遲至四點纔實行就道、因爲這二十六人中有二十個娶妻生子、有二十二個父母俱全、再加上弟兄們共有一百多人曳看那大車哭成一團、就彷彿坐在車上的人是將決的死囚、而情景最悲慘的還有尸首存在家鄉、遇着佳節新年、尚可以祭祭他、哭哭他、自己死後、還可人與他同棺併骨、若是尸首遺在外邊的死法、自然是極人間的慘事了、所以當時總有四五個少婦暈死過了、有了這種慘象、自然哭嚎的不止這百餘人、而鄉黨鄰里的一般人、也都由同情心隨着痛哭了、後來要不是警兵前來揮刀驅逐、恐怕再延三個鐘頭也不能起行的、

鷄鳴村從此一後、無一時不充滿着悲慘的景象、那兩首自角的村歌、自然早己絕響不唱、補充這種歌聲的、要算那嗡嗡的飛機、和隆隆的大礮、因爲近幾個月來、鷄鳴村已經劃入戰區、作爲第三道防線、在這村中的南大街利劍揷心似的修了一道軍用鐵道、道旁也栽了軍用的電話、有時電杆就設在院中、或門前、據說是軍情重要、民人的便不便是不能顧的、古廟裏設了司令部、民宅十分之八充作兵房、村東西青的田禾已成了喂馬場、環村密密的果林也成了薪炭處、因爲這村駐有步兵一團、砲兵騎兵各一連、合起來也有兩千來人、凡由別的村徵解不足的時候、就拿這村的物件來補、所以駐了不到一個月的工夫、山產、水產、以及平原產、都已牛山濯濯沒有一些生氣、

講到這隊人的軍紀、這時除強使器物外、還算沒有軌外舉動、因此全村居民尚留有三分之二、其餘三分之一——多半婦孺！——都已投奔離戰線較遠村的村莊、但此時村人已沒有那團聚生活的機會和能力、都是一家自顧一家、一人自顧一人了、

砲聲雖然終日隆隆的響、但乃在三十華里以外、飛機的盤旋、也祇是這方面的所屬用它偵察敵情的、所以村人的驚恐、還算鎮壓的住、但這日子沒有多久、有一天夜十二點三十分的時候、司令部忽吹起嚴重的警備號來、

訃聞

不孝承宣罪孽深重不自殞滅禍延

顯考

清授朝議大夫復初府君慟於民國十六年十一月二十六日卽夏曆丁卯年十一月初三日卯時壽終天津差次距生於同治六年十月二十一日卯時享壽六十有一歲不孝侍奉在側親視含殮遵禮成服當卽匍匐扶柩回濟厝於南關白衣菴茲泣卜於陽歷十七年戊辰閏二月

二十七日發引

初六日領帖家祭二十八日敬啟

清封恭人顯妣鍾太君之墓合葬於城東窰頭莊迤南新阡

在

友學世寅鄉戚 誼

哀此訃

孤哀子姜承宣 泣血稽顙

期服弟 思齊 拭淚頓首

期服姪 奉勳 宣慎 泣 首

幕設濟南南關白衣菴

如蒙賜唁請寄濟南布政司大街萃豐銀號收轉

注意 青天雷命相驚人 硯設法界泰康商場三層樓上 大六壬神課三角命相談一元 其餘批論子評及飛星另有潤格 介紹人劉震東王冠軍武寅胡煥毅袁公達許卓卿

▲▲批命 鄭乘梓 子專攻八字 批逾萬數 神效無匹 屬天津日界德慶商場三層樓三十號 函批細批五元二元一元 面談簡批二元一元 介紹人 三多 褚念泗 孫殿英 于化龍 張宗騫 張亞東

李同益呢絨莊

遷移聲明

現因原址拆造新屋暫寓法界新菜市對面楊福蔭路北口照常營業賜顧諸君仍請光降一俟原址新屋落成再行搬回恐未週知謹此佈告

先施化粧品有限公司啓事

敬啓者敝公司自去年秋間遷移法界以來迄今數月深恐各界未得週知用特登報聲明如有賜教請移玉步至法界楊福蔭路敝公司內接洽如蒙賜顧本埠各洋廣貨莊均有代理光顧諸君幸祈留意是荷

先施化粧品有限公司謹啓

新大愛國香煙大贈獎

注意煙包可得大洋一百元

●五十個空包換一張

●五個空包換一條

本公司新出大愛國香煙久已風行南北現大加改良煙質提高價仍公道茲爲酬答惠顧諸君起見特舉行大贈獎每本煙硬皮空包五十個可換獎券一張（共十條）硬皮空包五個可換獎券一條「大愛國軟皮空包不換」獎券額定一萬號每號十條爲一全張第一獎可得價值一百元金鐲一副小獎二百號每號全張可得本烟二十包既吸好煙又獲大獎誠難得之機會也候本券贈足一萬號卽在北京臨時指定地址開獎並登報聲明也

獎品列左

頭獎一張得金手鐲一副值洋一百元每條洋十元

二獎一張自行車一支值洋五十元每條洋五元

三獎一張金耳挖一輛值洋十五元每條洋一元五角

四獎一張金戒指一只值洋十元每條洋一元

五獎四張每張手表一只值洋五元每條洋五角

六獎二百張每張得本煙二十小包值洋一元（每條本烟二小包值洋一角）

京津南洋兄弟煙草公司啓

注意注意

久咳成癆

多咳傷肺 日久成癆
查治癆必愈之藥近今外國醫藥兩界尚無發明目下只有上海唐拾義大醫生久咳丸 直接有華咳除痰之功間接有防癆保肺之效正本清源舍此莫屬此丸每瓶附入形如鈔票驗真券一張直接寄回本廠可換圖畫一張無券是偽品有券而照相模糊者亦係偽品請勿悞購以重生命

總發行上海廣西路 世界各埠均有經售
父子大藥廠

新到

◎乾◎德◎來◎牌◎汽◎車

轎子敞棚各式俱全
大小五種
顏色極雅緻
樣式最時髦
乘坐舒服
機件堅固
節省汽油
價值低廉

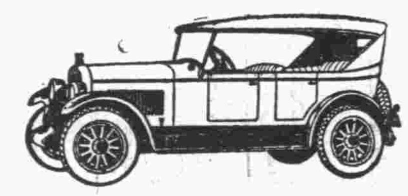
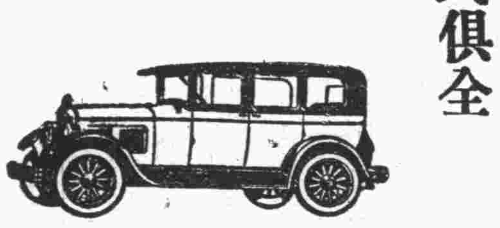

天津法租界六號路 電話南局二一一八 德昌洋行啟

點心公司 利德

佈置華美
食品精緻
宴賓享客
心暢神怡

開設英租界海大道開灤礦務局南路 東電話南局一五七三號

天津中國銀行發給鄒人膠濟贖路儲金收條十二紙計一四號二四九號四八七號七三七號九八五號一二三三號一四七二號一七二號一九五六號二二〇〇號二四五號二六九〇號共計本息洋四十三元二角五分因津浦路局遭火收條均被焚燬除向該行掛失作廢外特此聲明 余俊年啟

CHEVROLET

雪佛蘭（捷爲樂汽）車通告

雪佛蘭汽車之中國名稱各地不同大都音相近而字大異目下銷路日廣極易引起誤會茲經製造廠家從長計議決定採用

雪佛蘭 三字爲中國名稱所有各地現用之名概行取消以期一律又上列之英文字樣即雪佛蘭汽車之商標列在車前水箱之上務希 各界注意爲禱

美國通用汽車公司啓

武齋洋行

敬者本行經理日勝亭各種球台並附屬品以及一切零件等新到貨物甚多價目格外從廉並備有各種球台樣本函索即奉

法中街電話南局七一三四號

典上

極品牌香烟

上海亨司達烟公司製

天津法界二十四號路永和烟公司總經理

英商惠羅公司春貨大陳列

哈哈哈哈

新式春季貨物到津了

大批英京名廠出品如圖小孩四輪坐車車身漆色光亮式樣美麗坐位適穩定價便宜每輛售洋六十七元五角

本公司歷在津埠設立營業多年經各主顧贊許茲向英美國定製美麗花色女子絲襪花邊手袋等類婦女各式衣着皆自紐約巴黎倫敦各大名城選定運津式樣玲瓏艷麗奪目各界名媛惠臨參觀無任歡迎

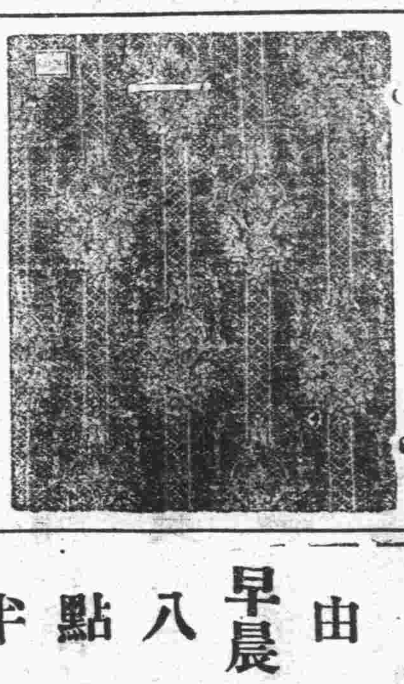

新式花樣紗窗簾每碼售洋一元至二元九角五分
快來買吧快來買吧

各式名廠小孩坐車乃新家庭以需之物每日公餘携小兒野外吸新鮮空氣或公園運動最爲合宜每輛售洋四十二元五

車身平穩 定價便宜

如圖名廠出品小孩四輪坐車乃新家庭必需之物每日公餘携小兒野外吸新鮮空氣或公園運動最爲適宜每輛售洋七十五元

羅陳萬物 任憑選擇 貨物時新 既美且廉 郵購便捷 千里咫尺 雖非覿面 無異親臨

新由英廠運到大批精製美麗各色細花洋布適宜門窗簾用之面闊三十一寸每碼洋一元二角五分一元五角一元七角五分一元九角五分二元二角五分二元五角及二元九角五分

奇花衣料定價克己

各界參觀無任歡迎

營業時間由早晨八點半至下午五點半止現錢交易或貨到收款電話南局一五六號本公司啟